

Periodo di validità della CTE: DICEMBRE 2025

Le presenti condizioni particolari di fornitura (Pianeta Blu Gas) rappresentano parte integrante del contratto di fornitura di Gas Naturale sottoscritto dal cliente. In questo documento sono definiti il prezzo di Gas Naturale e le altre condizioni economiche e di fornitura dello stesso per i clienti Domestici. Tutti i corrispettivi e i dati della presente offerta sono da intendersi al netto di imposte e iva, che saranno poste a carico del Cliente. Le informazioni relative all'incidenza percentuale della spesa sono fornite con riferimento al IV trimestre del 2025, e a un cliente domestico tipo con riscaldamento autonomo e consumi annui pari a 1.400 Smc in ambito nord-orientale.

## A) Spesa per la vendita di Gas naturale

La spesa per la vendita di Gas naturale è costituita dalla somma delle componenti di seguito riportate, il cui valore è liberamente definito dal Fornitore.

### Materia prima

La presente offerta si basa sull'applicazione di un prezzo variabile PSV Day-Ahead (di seguito "PSV"), riferito ad una consegna baseload, ovvero costante nelle 24 ore, che inizia il primo giorno lavorativo successivo alla data di pubblicazione per tutti i giorni lavorativi del Regno Unito. L'indice PSV Day-Ahead è la media dei prezzi bid e offer "Day-Ahead", pubblicati da ICIS Heren nel report ESGM (European Spot Gas Markets) all'interno della sezione "PSV Price Assessment", nel giorno lavorativo antecedente il giorno di riferimento, espressi in €/MWh, negoziato sul punto di scambio virtuale PSV. Il fattore di conversione da €/MWh a €/smc è pari a 0,0107. Il valore massimo del PSV Day-Ahead negli ultimi 12 mesi è stato pari a 0,6559 €/smc, raggiunto nel mese di Febbraio 2025.

Prezzo materia prima (€/smc):  $P = PSV + 0,0000$

dove:

- PSV è il valore dell'indice PSV

I corrispettivi espressi in Euro/Standard metro cubo, sono esposti nella presente offerta applicando il potere calorifico superiore (PCS) pari a 0,03852 GJ/Smc e riferito ad un gas avente temperatura di 15° e pressione di 1,01325 bar (condizioni standard). I corrispettivi verranno adeguati in fattura al PCS convenzionale, disponibile sul sito istituzionale dell'impresa maggiore di trasporto (Snam) e differenziato in base alla località di fornitura del cliente. Inoltre, se il punto di riconsegna è dotato di Gruppi di Misura non provvisti di apparecchiature per la correzione dei volumi misurati, per convertire i dati rilevati dalle condizioni di esercizio alle condizioni standard occorre moltiplicare le unità contatore per il coefficiente "C", definito dalla distribuzione locale ed indicato in fattura.

### CO2 Free

Con un corrispettivo pari a 36,00 €/PdR/anno, le emissioni di CO2 derivanti dalla combustione del gas consumato all'interno della fornitura disciplinata del presente contratto, saranno compensate e neutralizzate con Crediti di Carbonio certificati secondo lo standard "Verified Carbon Standard". Su richiesta del cliente saranno forniti dettagli sullo specifico progetto da cui derivano i certificati annullati che concorrono alla compensazione delle emissioni del cliente. Il corrispettivo sarà fatturato in rate mensili, pari a 3,00 €/PdR/mese.

### Ogyre

Con un corrispettivo pari a 6,00 €/PdR/anno sarà certificato lo smaltimento di 1 kg di rifiuti marini per ogni punto di riconsegna (PdR) indicato nel contratto sottoscritto. Il corrispettivo sarà fatturato in rate mensili pari a 0,50 €/PdR/mese.

### Altri corrispettivi di vendita definiti dal Fornitore

- Componente Vendita Dettaglio Fissa CVD pari a 90,00 €/PdR/anno.
- Componente Vendita Dettaglio Variabile CVD pari a 0,0200 €/smc.

#### Incidenza percentuale dei corrispettivi di vendita definiti dal Fornitore sulla spesa complessiva annua

Prezzo della materia prima	45,95%
CVD Componente Vendita Dettaglio fissa	8,58%
CVD Componente Vendita Dettaglio Variabile	2,67%
CO2 Free	3,43%
Ogyre	0,57%

## B) Spesa per la tariffa per l'uso della rete di Gas Naturale

Duferco Energia applicherà i costi addebitati al fornitore dall'impresa di trasporto secondo quanto previsto dalla normativa vigente (TIVG, RTTG, delibera 147/19/R/gas e s.m.i.). Con riferimento ai PdR senza trattamento giornaliero (PdR MM: misura mensile; PdR MY: misura annuale), il calcolo della capacità di trasporto, funzionale alla determinazione del costo di trasporto, potrà essere effettuato in base al miglior dato di consumo disponibile, nell'ottica di minimizzare i conguagli a carico del cliente finale. Saranno inoltre applicate la tariffa di distribuzione (inclusiva degli eventuali oneri accessori) e di misura. Verranno inoltre applicati tutti gli altri oneri passanti definiti dall'ARERA, inclusi gli oneri generali di sistema, ovvero richiesti dalla distribuzione locale ed eventualmente da Snam in relazione alla fornitura del Cliente, le imposte e l'IVA.

Tutti i corrispettivi sono soggetti a periodico aggiornamento, secondo modalità e tempi stabiliti dalle autorità competenti, Arera, Snam e distributori locali.

#### Incidenza percentuale della spesa per la tariffa per l'uso della rete di Gas Naturale sulla spesa complessiva annua

Trasporto, distribuzione, misura e oneri generali	38,80%
---	--------

## C) Ulteriori condizioni e informazioni

Il Cliente si impegna inoltre a corrispondere ulteriori corrispettivi, canoni, tributi e componenti tariffarie eventualmente introdotti dalle autorità competenti, anche (ma non esclusivamente) in sostituzione di altri precedentemente previsti dalla normativa.

### **Garanzie, deposito cauzionale**

Duferco Energia si riserva, così come definito nelle condizioni generali di fornitura di cui questo documento è parte integrante, di effettuare una verifica di solvibilità del Cliente. In caso di esito negativo verrà richiesto un deposito cauzionale, di importo pari a quanto riportato nella scheda sintetica, così come lo stesso sarà richiesto nel caso in cui il pagamento scelto dal Cliente dovesse essere diverso da SDD (Sepa Direct Debit - ex RID - per il quale Duferco Energia SpA non prevede preavvisi nella comunicazione degli addebiti).

### **Periodicità di fatturazione**

In deroga a quanto riportato nell'articolo 11 delle condizioni generali e nella richiesta di fornitura, la fatturazione avrà periodicità mensile anche per i clienti per i quali è prevista dal TIF una differente periodicità di fatturazione. Maggiori informazioni sono consultabili nella sezione Frequenza di fatturazione della Scheda sintetica.

### **Informazioni sul bonus sociale**

Il bonus sociale per la fornitura di gas naturale è stato introdotto come misura sociale per ridurre la spesa in gas naturale delle famiglie in stato di disagio economico. Per attivare il procedimento di riconoscimento automatico dei bonus sociali agli aventi diritto, dunque, è necessario e sufficiente presentare la DSU ogni anno e ottenere un'attestazione di ISEE entro la soglia di accesso ai bonus. Per maggiori informazioni visita il sito [www.arera.it](http://www.arera.it) o chiama il n° verde 800.166.654.

### **Procedura di ripristino**

In base alla delibera n. 228/2017/R/Com e s.m.i. Duferco Energia SpA. dichiara di aver aderito alla procedura di ripristino ed effettuerà una chiamata o invierà una lettera a conferma della sottoscrizione del contratto.

**FREQUENZA FATTURAZIONE CONSUMI:** Mensile

**CODICE OFFERTA:** 003450GSVML01XX00000010068951225

**PERIODO DI VALIDITA':** DICEMBRE 2025

VENDITORE	Duferco Energia Spa, <a href="http://www.dufercoenergia.com">www.dufercoenergia.com</a> 800.93.93.00 Via Paolo Imperiale,4 – 16126 Genova (GE) <a href="mailto:clienti@dufercoenergia.com">clienti@dufercoenergia.com</a>
DURATA DEL CONTRATTO	Indeterminato
CONDIZIONI DELL'OFFERTA	Riservata a clienti Domestici
METODI E CANALI DI PAGAMENTO	Domiciliazione bancaria (SDD), bonifico bancario, PagoPA. La scadenza di pagamento delle fatture è di 20 giorni dalla data fattura indipendentemente dal metodo di pagamento scelto dal cliente
FREQUENZA DI FATTURAZIONE	Mensile In deroga all'articolo 4.3 del TIF (Testo integrato della fatturazione di energia elettrica e di gas naturale), la periodicità di fatturazione sarà esclusivamente mensile anche per i clienti per i quali è prevista dal TIF una differente periodicità di fatturazione. È comunque sempre disponibile l'offerta contrattuale che recepisce integralmente il TIF senza deroghe, visionabile sul sito internet <a href="http://www.dufercoenergia.com">www.dufercoenergia.com</a>
GARANZIE RICHIESTE AL CLIENTE	Il Cliente, qualora il Fornitore lo richieda, dovrà versare una garanzia bancaria irrevocabile a prima richiesta o deposito cauzionale, di importo massimo pari a cinque volte i consumi mensili più elevati (rilevati nei 12 mesi precedenti anche da altro fornitore), moltiplicato per i prezzi forward dell'indice al momento della richiesta, maggiorato della somma delle altre voci indicate nelle fatture di riferimento. L'importo sarà comunicato al Cliente prima dell'avvio della fornitura o, qualora la richiesta fosse fatta in corso di fornitura, con un anticipo di 15 giorni tramite posta elettronica certificata (pec) o raccomandata. Nel caso in cui il pagamento scelto dal Cliente dovesse essere diverso dall'addebito diretto su conto corrente, potrà richiedere un deposito cauzionale, che verrà addebitato nella prima fattura utile successiva all'attivazione della fornitura, per un ammontare pari a: per clienti senza bonus gas: 30,00 €/PdR se il consumo annuo previsto è inferiore o uguale a 500 Smc/anno, 90,00 €/PdR se il consumo annuo previsto è compreso tra 501 Smc/anno e 1500 Smc, 150,00 €/PdR se il consumo annuo previsto è compreso tra 1501 e 2000 Smc/anno, 300,00 €/PdR se il consumo annuo previsto è compreso tra 2501 Smc/anno e 5000 Smc/anno, 0,045€/Smc se il consumo annuo previsto è superiore a 5000 Smc/anno che verrà addebitato nella prima fattura successiva all'attivazione della fornitura. Clienti con bonus gas: 25,00 €/PdR se il consumo annuo previsto è inferiore o uguale a 500 Smc/anno, 77,00 €/PdR se il consumo annuo previsto è compreso tra 501 Smc/anno e 5000 Smc, 0,045€/Smc se il consumo annuo previsto è superiore a 5000 Smc/anno che verrà addebitato nella prima fattura successiva all'attivazione della fornitura.

### STIMA DELLA SPESA ANNUA ESCLUSE LE IMPOSTE (IN EURO) - AMBITO NORD OCCIDENTALE

Consumo annuo (Smc)	Offerta (€/Anno)
120	252,18€
480	512,85€
700	641,35€
1.400	1.093,85€
2.000	1.471,25€
5.000	3.394,84€

\*I valori indicati in tabella sono calcolati per un livello dei coefficienti P e C pari a: P=0,03852 GJ/Smc e C=1.

Per informazioni sulla spesa personalizzata e su altre offerte disponibili nel mercato può consultare il Portale Offerte Luce e Gas [www.ilportaleofferte.it](http://www.ilportaleofferte.it)

### CONDIZIONI ECONOMICHE

	Trasporto e Gestione Contatore	Oneri di Sistema
<b>Quota energia (euro/smc)</b>		
consumo Smc/anno: da 0 a 120	0,126553	0,036709
da 121 a 480	0,224226	0,086309
da 481 a 1.560	0,215951	0,066009
da 1.561 a 5.000	0,216327	0,060409
da 5.001 a 80.000	0,193633	0,053709
da 80.001 a 200.00	0,160532	0,043809
<b>Quota fissa (euro/anno)</b>		
portata contatore: classe fino a G6 *	78,490000	-21,630000
classe da G10 a G40	577,840000	-21,630000
classe oltre G40	1.126,610000	-21,630000
*Le utenze domestiche sono normalmente dotate di contatori di classe fino a G6		
<b>Trasporto e gestione del contatore:</b> è l'importo che corrisponde ai costi sostenuti dal distributore per il trasporto e lo stoccaggio del gas naturale.		
<b>Oneri di Sistema:</b> comprende i corrispettivi destinati alla copertura dei costi relativi ad attività di interesse generale per il Sistema gas pagati dai clienti finali.		
PREZZO MATERIA PRIMA ENERGIA	Prezzo Variabile	

#### COSTO PER CONSUMI

INDICE	PSV
PERIODICITA' INDICE	Giornaliero

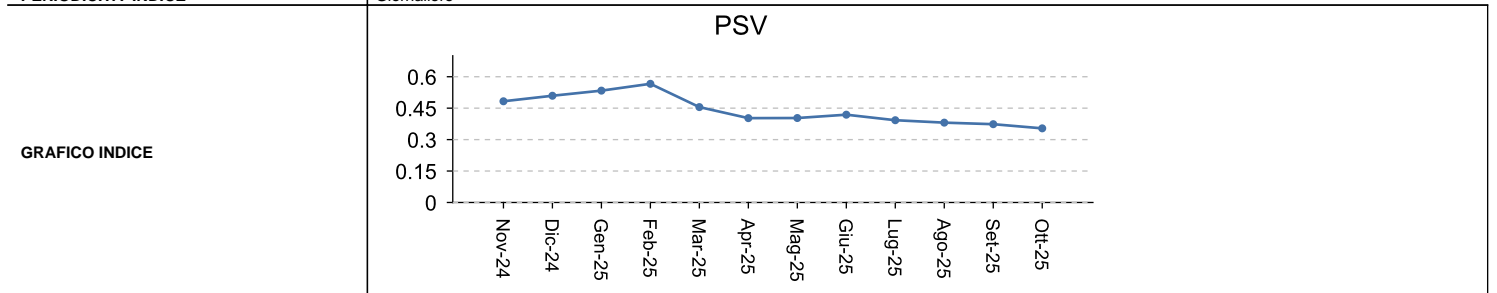

TOTALE	PSV + 0,0200 €/smc*
COSTO FISSO ANNO	
132,00 €/anno*	
IMPOSTE	Per maggiori dettagli sul peso dell'imposizione fiscale, consultare il sito <a href="http://www.arera.it">www.arera.it</a>
SCONTI E/O BONUS	Nessuno
PRODOTTI E/O SERVIZI AGGIUNTIVI	
DURATA CONDIZIONI E RINNOVO	Nessuna variazione nelle condizioni
ALTRE CARATTERISTICHE	Nessuno

\*Escluse imposte e tasse

DUFERCO ENERGIA S.p.A.

Sede Legale e Amministrativa: via Paolo Imperiale, 4 | 16126 Genova (GE) | Tel. +39 010 2756001 - Fax: +39 010 27560200

Capitale Sociale: Sottoscritto € 30.000.000 - Versato € 30.000.000 | C.F. 03544070174 - P.IVA 01016870329

Iscritta presso il Registro Imprese di Genova n. 03544070174 - REA 448318

Soggetta ad attività di direzione e coordinamento di Duferco Travi e Profilati S.p.A., con sede legale a San Zeno Naviglio (BS), Via Armando Diaz 248 - Italia Cod. Fisc. 01711290062 - Iscritta presso Registro Imprese di Brescia 01711290062.



## ALTRE INFORMAZIONI

### RECLAMI, RISOLUZIONE DELLE CONTROVERSIE E DIRITTI DEL CONSUMATORE

Il Cliente potrà formulare in qualunque momento richieste di informazioni, reclami per iscritto, tramite posta ordinaria indirizzata a Duferco Energia S.p.A., Via Paolo Imperiale, 4, 16126 Genova (GE), a mezzo PEC all'indirizzo clienti.dufercoenergia@pec.duferco.it oppure potrà contattare il fornitore attraverso i seguenti indirizzi di posta elettronica, dai quali riceverà risposta recante data e ora del messaggio su supporto durevole: clienti@dufercoenergia.com da utilizzare per richieste di informazioni e richiesta di verifica del corretto funzionamento del misuratore; reclami@dufercoenergia.com da utilizzare per i reclami, o ancora mediante la compilazione degli appositi moduli disponibili sul sito internet [www.dufercoenergia.com](http://www.dufercoenergia.com). In caso di mancato rispetto degli standard specifici di qualità commerciale verranno erogati gli indennizzi automatici in maniera ed in misura regolata dalla normativa vigente (delibera ARERA n. 413/2016) così come indicato sul sito internet del Fornitore. Il cliente, in qualsiasi momento può rivolgersi al Servizio Conciliazione dell'Autorità, attraverso una procedura online completamente gratuita che consente al Cliente di risolvere, di fronte ad un soggetto terzo, le eventuali problematiche insorte con il proprio Operatore e ritenute non risolte attraverso la trattazione del primo reclamo. L'attivazione del Servizio Conciliazione avviene mediante compilazione online di apposita richiesta accessibile dai siti [www.arera.it](http://www.arera.it) o [www.conciliazione.energia.it](http://www.conciliazione.energia.it). Per ottenere ulteriori informazioni generali sui propri diritti e in merito al Codice di condotta commerciale, che impone precise regole di comportamento per i venditori, consulti il sito dell'Autorità di Regolazione per Energia Reti e Ambiente [www.arera.it](http://www.arera.it) o chiami il numero verde 800.166.154. Il cliente riceverà la documentazione contrattuale su supporto durevole (es. variazioni unilaterali, comunicazioni di evoluzione automatica, fattura, welcome letter, ecc.) all'indirizzo mail o postale indicato e accettato in fase di stipula. **Se Lei è un cliente vulnerabile, come definito dalla normativa vigente, può scegliere, in alternativa all'offerta di cui alla presente Scheda, le condizioni economiche e contrattuali di fornitura definite dall'Autorità di Regolazione per Energia Reti e Ambiente. Per ottenere ulteriori informazioni generali sui propri diritti, anche relativi agli obblighi del servizio pubblico universale dei venditori, e in merito al Codice di condotta commerciale, che impone precise regole di comportamento per i venditori, consulti il sito dell'Autorità di Regolazione per Energia Reti e Ambiente [www.arera.it/consumatori](http://www.arera.it/consumatori) o chiami il numero verde 800.166.654**

### DIRITTO DI RIPENSAMENTO

Qualora il cliente finale- persona fisica abbia sottoscritto la Richiesta di Fornitura in luogo diverso dai locali commerciali del Fornitore o attraverso forme di comunicazione a distanza, può esercitare il diritto di recedere dal contratto senza oneri e senza indicarne le ragioni - ai sensi del D. LGS.206/2005 e s.m.i. - entro 14 giorni, oppure, per i contratti conclusi nel contesto di visite non richieste presso l'abitazione del cliente finale, 30 giorni dal ricevimento della comunicazione dell'accettazione del Fornitore. Per esercitare il diritto di ripensamento è sufficiente inviare dichiarazione esplicita attestante tale intenzione (tramite e-mail, PEC o lettera racc. AR ai recapiti del fornitore, ovvero utilizzando l'apposito modulo presente sul sito internet. Il cliente che desideri l'avvio dell'attivazione della fornitura prima che sia decorso il termine del diritto di ripensamento, dovrà fare esplicita richiesta al venditore (su supporto durevole nei casi di conclusione fuori dai locali commerciali del venditore). In tal caso il cliente riconosce che, una volta che il contratto sarà stato interamente eseguito (cioè una volta avviata la fornitura, o, nel caso di applicazione di nuove condizioni economiche se nuovo contratto con lo stesso venditore), non potrà più esercitare il diritto di ripensamento nei termini previsti dalla normativa primaria, ferme restando le tempistiche per l'esercizio del diritto di ripensamento (14 giorni o 30 giorni a seconda del caso) decorrenti dal giorno della conclusione del contratto. Qualora, al momento dell'esercizio del diritto di ripensamento, l'attivazione della fornitura sia già avvenuta o non possa più essere impedita, il Cliente sarà tenuto al pagamento dei corrispettivi previsti dal Contratto sottoscritto, fino al momento di cessazione della fornitura stessa.

### MODALITA' DI RECESSO

Ai sensi della Delibera 783/2017/R/com e s.m.i. il Cliente titolare di un sito in bassa tensione o con un consumo complessivo annuo inferiore a 200.000 smc può esercitare il diritto di recesso al fine di cambiare fornitore direttamente attraverso quest'ultimo con la sottoscrizione di un nuovo contratto. Il diritto di recesso, al fine di non cambiare esercente, deve essere esercitato in forma scritta mediante apposita modulistica per la chiusura del contatore fornita da Duferco Energia sul sito internet ed inoltrato tramite e-mail, PEC o lettera racc. AR ai recapiti del fornitore. Il recesso si considera efficace a tutti gli effetti solo ed esclusivamente con l'apposizione dei sigilli al contatore gas e alla disattivazione del contatore di energia elettrica da parte del personale autorizzato dal Distributore. Il diritto di recesso al fine di cambiare esercente, senza sottoscrizione di nuovo contratto con altra società di vendita, deve essere esercitato in forma scritta mediante apposita modulistica per la risoluzione del contratto fornita da Duferco Energia ed inoltrato tramite e-mail, PEC o lettera racc. AR ai recapiti del fornitore, la risoluzione sarà evasa alla prima data utile in accordo con i tempi tecnici necessari per il Fornitore per svolgere tutte le attività conseguenti alla conclusione del rapporto. Recesso del Fornitore. Ai sensi della delibera ARERA n. 783/2017/R/com e s.m.i., il Fornitore, mediante raccomandata A/R, può esercitare in qualsiasi momento la facoltà di recedere unilateralmente dal contratto, dando un preavviso di sei mesi. Il termine di preavviso decorre a partire dal primo giorno del primo mese successivo a quello di ricevimento da parte del Cliente della comunicazione di recesso. Sia nel caso di disdetta sia nel caso di recesso, la fatturazione dei consumi si conclude con l'emissione dell'ultima fattura a seguito dell'apposizione dei sigilli al contatore o, nel caso di subentro di altro Fornitore, con l'acquisizione a sistema della data e della lettura del contatore stabilita per il subentro in questione. Nei limiti di legge, sono a carico del Cliente tutti gli oneri maturati fino alla completa cessazione della fornitura di energia elettrica e gas e dei relativi servizi associati, inclusi eventuali costi e oneri aggiuntivi conseguenti alla risoluzione del Contratto. Resta salva la possibilità del fornitore di risolvere anticipatamente il contratto mediante comunicazione scritta inviata attraverso raccomandata A/R o PEC nei casi in cui si verifichi una delle circostanze riportate all'Art. 16 delle Condizioni Generali di fornitura. La risoluzione sarà efficace a decorrere dalla data indicata nella relativa comunicazione, e comunque in accordo con i tempi tecnici necessari per il Fornitore per svolgere tutte le attività conseguenti alla conclusione del rapporto. In tutti i casi sopra riportati, nei limiti di legge, sono a carico del Cliente tutti gli oneri maturati fino alla completa cessazione della fornitura di energia elettrica e gas e dei relativi servizi associati, inclusi eventuali costi e oneri aggiuntivi conseguenti alla risoluzione del Contratto.

### ATTIVAZIONE DELLA FORNITURA

L'attivazione della fornitura avverrà alla prima data utile, ovvero alla data indicata dal Cliente in caso di recesso per cambio del fornitore, salvo eventi non dipendenti dalla volontà del Fornitore. L'esecuzione del contratto e l'avvio della fornitura sono comunque condizionate dai limiti dell'estensione e delle potenzialità degli impianti del distributore locale. Nel caso in cui il Cliente richieda l'attivazione della fornitura di un nuovo impianto, il Fornitore provvederà all'attivazione nei termini e con le modalità di cui all'art. 16 della delibera ARERA n. 40/2004 e s.m.i. (recante "Regolamento delle attività di accertamento della sicurezza degli impianti di utenza a gas" pubblicata in G.U.R.I. n. 83 del 8.4.2004). Al Fornitore viene fatta salva la possibilità di addebitare gli oneri connessi alla prestazione richiesta. Nel caso in cui il Fornitore non possa attivare la fornitura per eventuali impedimenti di qualsiasi natura, anche se contingenti e temporanei il contratto dovrà considerarsi inefficace, senza alcuna responsabilità in capo al Fornitore e fatta salva la possibilità per quest'ultimo di addebitare gli oneri connessi alla prestazione richiesta.

### DATI DI LETTURA

Il Fornitore utilizzerà i dati di lettura ai fini della fatturazione dei rispettivi consumi al Cliente, per ogni POD/PDR indicato, per gli importi corrispondenti ai quantitativi di energia elettrica o di gas naturale consumati nel periodo precedente, così come comunicati dal Distributore oppure attraverso l'indicazione delle stime fornite o attraverso la comunicazione delle autoletture cliente.

### RITARDO NEI PAGAMENTI

In caso di mancato, ritardato o parziale, pagamento di una o più fatture, il Cliente dovrà corrispondere, oltre all'ammontare degli importi dovuti, un interesse di mora per ogni giorno di ritardo a partire dal giorno successivo alla scadenza della fattura rimasta insoluta, in misura pari: - al saggio degli interessi previsti dalla Banca Centrale Europea maggiorati di 8 (otto) punti percentuali previsti dall'art. 5 del D.Lgs n°231/2002, per tutti i Clienti esclusi quelli con forniture a uso domestico; - al saggio degli interessi legali, previsti annualmente con Decreto del Ministro dell'Economia e delle Finanze ai sensi del 1284 c.c. maggiorati di 3,5 (tre/50) punti percentuali per tutti i Clienti con forniture ad uso domestico. Il Fornitore si riserva di attivare le procedure previste in caso di morosità, inviando al Cliente, a mezzo raccomandata o PEC, apposita comunicazione di messa in mora con l'indicazione del termine ultimo di pagamento. Il sollecito scritto comporta l'addebito fino a Euro 5,00 (cinque/00) IVA esclusa, Qualora non pervenisse il pagamento, in ottemperanza della Legge di Bilancio 2020 e delle delibere n° ARG/gas 99/11 e s.m.i. per la fornitura gas e 258/2015/R/COM e s.m.i. per la fornitura energia elettrica, saremo costretti a intraprendere le procedure coattive di recupero del credito e sospensione della fornitura e ad addebitare le spese delle attività di competenza dello stesso distributore locale relative alle operazioni di sospensione e riattivazione del servizio e gestione delle relative pratiche (spese dovute anche in caso di cambio fornitore).

## OPERATORE COMMERCIALE

### CODICE IDENTIFICATIVO O NOMINATIVO

### FIRMA E DATA

## DOCUMENTI ALLEGATI ALLA SCHEDA SINTETICA

- MODULO PER L'ESERCIZIO DEL RIPENSAMENTO
- LIVELLI DI QUALITA' COMMERCIALE
- OGNI ULTERIORE DOCUMENTO O INFORMAZIONE OBBLIGATORI AI SENSI DELLA NORMATIVA VIGENTE

Nota: In caso di proposta contrattuale del cliente domestico o cliente non domestico, se il venditore non invia l'accettazione della proposta entro 45 giorni solari dalla sottoscrizione da parte del cliente, la proposta si considera decaduta.

#### DUFERCO ENERGIA S.p.A.

Sede Legale e Amministrativa: via Paolo Imperiale, 4 | 16126 Genova (GE) | Tel. +39 010 2756001 - Fax: +39 010 27560200

Capitale Sociale: Sottoscritto € 30.000.000 - Versato € 30.000.000 | C.F. 03544070174 - P.IVA 01016870329

Iscritta presso il Registro Imprese di Genova n. 03544070174 - REA 448318

Soggetta ad attività di direzione e coordinamento di Duferco Travi e Profiliati S.p.A., con sede legale a San Zeno Naviglio (BS), Via Armando Diaz 248 - Italia Cod. Fisc. 01711290062 - Iscritta presso Registro Imprese di Brescia 01711290062.



VENDITORE	Duferco Energia Spa, www.dufercoenergia.com 800.93.93.00 Via Paolo Imperiale,4 – 16126 Genova (GE) clienti@dufercoenergia.com
DURATA DEL CONTRATTO	Indeterminato
CONDIZIONI DELL'OFFERTA	Riservata a clienti Domestici
METODI E CANALI DI PAGAMENTO	Domiciliazione bancaria (SDD), bonifico bancario, PagoPA. La scadenza di pagamento delle fatture è di 20 giorni dalla data fattura indipendentemente dal metodo di pagamento scelto dal cliente
FREQUENZA DI FATTURAZIONE	Mensile In deroga all'articolo 4.3 del TIF (Testo integrato della fatturazione di energia elettrica e di gas naturale), la periodicità di fatturazione sarà esclusivamente mensile anche per i clienti per i quali è prevista dal TIF una differente periodicità di fatturazione. È comunque sempre disponibile l'offerta contrattuale che recepisce integralmente il TIF senza deroghe, visionabile sul sito internet <a href="http://www.dufercoenergia.com">www.dufercoenergia.com</a>
GARANZIE RICHIESTE AL CLIENTE	Il Cliente, qualora il Fornitore lo richieda, dovrà versare una garanzia bancaria irrevocabile a prima richiesta o deposito cauzionale, di importo massimo pari a cinque volte i consumi mensili più elevati (rilevati nei 12 mesi precedenti anche da altro fornitore), moltiplicato per i prezzi forward dell'indice al momento della richiesta, maggiorato della somma delle altre voci indicate nelle fatture di riferimento. L'importo sarà comunicato al Cliente prima dell'avvio della fornitura o, qualora la richiesta fosse fatta in corso di fornitura, con un anticipo di 15 giorni tramite posta elettronica certificata (pec) o raccomandata. Nel caso in cui il pagamento scelto dal Cliente dovesse essere diverso dall'addebito diretto su conto corrente, potrà richiedere un deposito cauzionale, che verrà addebitato nella prima fattura utile successiva all'attivazione della fornitura, per un ammontare pari a: per clienti senza bonus gas: 30,00 €/PdR se il consumo annuo previsto è inferiore o uguale a 500 Smc/anno, 90,00 €/PdR se il consumo annuo previsto è compreso tra 501 Smc/anno e 1500 Smc, 150,00 €/PdR se il consumo annuo previsto è compreso tra 1501 e 2000 Smc/anno, 300,00 €/PdR se il consumo annuo previsto è compreso tra 2501 Smc/anno e 5000 Smc/anno, 0,045€/Smc se il consumo annuo previsto è superiore a 5000 Smc/anno che verrà addebitato nella prima fattura successiva all'attivazione della fornitura. Clienti con bonus gas: 25,00 €/PdR se il consumo annuo previsto è inferiore o uguale a 500 Smc/anno, 77,00 €/PdR se il consumo annuo previsto è compreso tra 501 Smc/anno e 5000 Smc, 0,045€/Smc se il consumo annuo previsto è superiore a 5000 Smc/anno che verrà addebitato nella prima fattura successiva all'attivazione della fornitura.

### STIMA DELLA SPESA ANNUA ESCLUSE LE IMPOSTE (IN EURO) - AMBITO NORD ORIENTALE

Consumo annuo (Smc)	Offerta (€/Anno)
120	240,65€
480	489,03€
700	613,41€
1.400	1.049,49€
2.000	1.412,62€
5.000	3.265,57€

\*I valori indicati in tabella sono calcolati per un livello dei coefficienti P e C pari a: P=0,03852 GJ/Smc e C=1.

Per informazioni sulla spesa personalizzata e su altre offerte disponibili nel mercato può consultare il Portale Offerte Luce e Gas [www.ilportaleofferte.it](http://www.ilportaleofferte.it)

### CONDIZIONI ECONOMICHE

	Trasporto e Gestione Contatore	Oneri di Sistema
<b>Quota energia (euro/smc)</b>		
consumo Smc/anno: da 0 a 120	0,126553	0,036709
da 121 a 480	0,198605	0,086309
da 481 a 1.560	0,192501	0,066009
da 1.561 a 5.000	0,192778	0,060409
da 5.001 a 80.000	0,176037	0,053709
da 80.001 a 200.00	0,151619	0,043809
<b>Quota fissa (euro/anno)</b>		
portata contatore: classe fino a G6 *	66,960000	-21,630000
classe da G10 a G40	469,000000	-21,630000
classe oltre G40	964,060000	-21,630000
*Le utenze domestiche sono normalmente dotate di contatori di classe fino a G6		
<b>Trasporto e gestione del contatore:</b> è l'importo che corrisponde ai costi sostenuti dal distributore per il trasporto e lo stoccaggio del gas naturale.		
<b>Oneri di Sistema:</b> comprende i corrispettivi destinati alla copertura dei costi relativi ad attività di interesse generale per il Sistema gas pagati dai clienti finali.		
PREZZO MATERIA PRIMA ENERGIA	Prezzo Variabile	

#### COSTO PER CONSUMI

INDICE	PSV
PERIODICITA' INDICE	Giornaliero

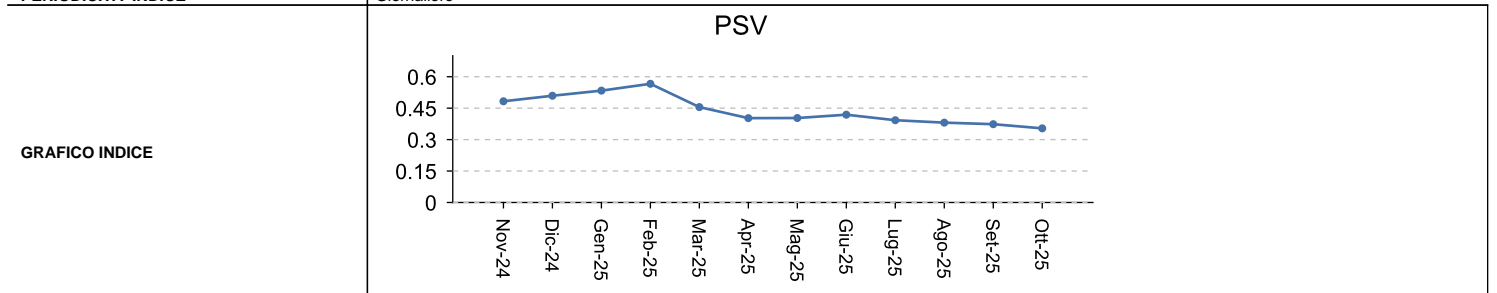

TOTALE	PSV + 0,0200 €/smc*
COSTO FISSO ANNO	
132,00 €/anno*	
IMPOSTE	Per maggiori dettagli sul peso dell'imposizione fiscale, consultare il sito <a href="http://www.arera.it">www.arera.it</a>
SCONTI E/O BONUS	Nessuno
PRODOTTI E/O SERVIZI AGGIUNTIVI	
DURATA CONDIZIONI E RINNOVO	Nessuna variazione nelle condizioni
ALTRE CARATTERISTICHE	Nessuno

\*Escluse imposte e tasse

DUFERCO ENERGIA S.p.A.

Sede Legale e Amministrativa: via Paolo Imperiale, 4 | 16126 Genova (GE) | Tel. +39 010 2756001 - Fax: +39 010 27560200

Capitale Sociale: Sottoscritto € 30.000.000 - Versato € 30.000.000 | C.F. 03544070174 - P.IVA 01016870329

Iscritta presso il Registro Imprese di Genova n. 03544070174 - REA 448318

Soggetta ad attività di direzione e coordinamento di Duferco Travi e Profilati S.p.A., con sede legale a San Zeno Naviglio (BS), Via Armando Diaz 248 - Italia Cod. Fisc. 01711290062 - Iscritta presso Registro Imprese di Brescia 01711290062.





## ALTRE INFORMAZIONI

### RECLAMI, RISOLUZIONE DELLE CONTROVERSIE E DIRITTI DEL CONSUMATORE

Il Cliente potrà formulare in qualunque momento richieste di informazioni, reclami per iscritto, tramite posta ordinaria indirizzata a Duferco Energia S.p.A., Via Paolo Imperiale, 4, 16126 Genova (GE), a mezzo PEC all'indirizzo clienti.dufercoenergia@pec.duferco.it oppure potrà contattare il fornitore attraverso i seguenti indirizzi di posta elettronica, dai quali riceverà risposta recante data e ora del messaggio su supporto durevole: clienti@dufercoenergia.com da utilizzare per richieste di informazioni e richiesta di verifica del corretto funzionamento del misuratore; reclami@dufercoenergia.com da utilizzare per i reclami, o ancora mediante la compilazione degli appositi moduli disponibili sul sito internet [www.dufercoenergia.com](http://www.dufercoenergia.com). In caso di mancato rispetto degli standard specifici di qualità commerciale verranno erogati gli indennizzi automatici in maniera ed in misura regolata dalla normativa vigente (delibera ARERA n. 413/2016) così come indicato sul sito internet del Fornitore. Il cliente, in qualsiasi momento può rivolgersi al Servizio Conciliazione dell'Autorità, attraverso una procedura online completamente gratuita che consente al Cliente di risolvere, di fronte ad un soggetto terzo, le eventuali problematiche insorte con il proprio Operatore e ritenute non risolte attraverso la trattazione del primo reclamo. L'attivazione del Servizio Conciliazione avviene mediante compilazione online di apposita richiesta accessibile dai siti [www.arera.it](http://www.arera.it) o [www.conciliazione.energia.it](http://www.conciliazione.energia.it). Per ottenere ulteriori informazioni generali sui propri diritti e in merito al Codice di condotta commerciale, che impone precise regole di comportamento per i venditori, consulti il sito dell'Autorità di Regolazione per Energia Reti e Ambiente [www.arera.it](http://www.arera.it) o chiami il numero verde 800.166.154. Il cliente riceverà la documentazione contrattuale su supporto durevole (es. variazioni unilaterali, comunicazioni di evoluzione automatica, fattura, welcome letter, ecc.) all'indirizzo mail o postale indicato e accettato in fase di stipula. **Se Lei è un cliente vulnerabile, come definito dalla normativa vigente, può scegliere, in alternativa all'offerta di cui alla presente Scheda, le condizioni economiche e contrattuali di fornitura definite dall'Autorità di Regolazione per Energia Reti e Ambiente. Per ottenere ulteriori informazioni generali sui propri diritti, anche relativi agli obblighi del servizio pubblico universale dei venditori, e in merito al Codice di condotta commerciale, che impone precise regole di comportamento per i venditori, consulti il sito dell'Autorità di Regolazione per Energia Reti e Ambiente [www.arera.it/consumatori](http://www.arera.it/consumatori) o chiami il numero verde 800.166.654**

### DIRITTO DI RIPENSAMENTO

Qualora il cliente finale- persona fisica abbia sottoscritto la Richiesta di Fornitura in luogo diverso dai locali commerciali del Fornitore o attraverso forme di comunicazione a distanza, può esercitare il diritto di recedere dal contratto senza oneri e senza indicarne le ragioni - ai sensi del D. LGS.206/2005 e s.m.i. - entro 14 giorni, oppure, per i contratti conclusi nel contesto di visite non richieste presso l'abitazione del cliente finale, 30 giorni dal ricevimento della comunicazione dell'accettazione del Fornitore. Per esercitare il diritto di ripensamento è sufficiente inviare dichiarazione esplicita attestante tale intenzione (tramite e-mail, PEC o lettera racc. AR ai recapiti del fornitore, ovvero utilizzando l'apposito modulo presente sul sito internet. Il cliente che desideri l'avvio dell'attivazione della fornitura prima che sia decorso il termine del diritto di ripensamento, dovrà fare esplicita richiesta al venditore (su supporto durevole nei casi di conclusione fuori dai locali commerciali del venditore). In tal caso il cliente riconosce che, una volta che il contratto sarà stato interamente eseguito (cioè una volta avviata la fornitura, o, nel caso di applicazione di nuove condizioni economiche se nuovo contratto con lo stesso venditore), non potrà più esercitare il diritto di ripensamento nei termini previsti dalla normativa primaria, ferme restando le tempistiche per l'esercizio del diritto di ripensamento (14 giorni o 30 giorni a seconda del caso) decorrenti dal giorno della conclusione del contratto. Qualora, al momento dell'esercizio del diritto di ripensamento, l'attivazione della fornitura sia già avvenuta o non possa più essere impedita, il Cliente sarà tenuto al pagamento dei corrispettivi previsti dal Contratto sottoscritto, fino al momento di cessazione della fornitura stessa.

### MODALITA' DI RECESSO

Ai sensi della Delibera 783/2017/R/com e s.m.i. il Cliente titolare di un sito in bassa tensione o con un consumo complessivo annuo inferiore a 200.000 smc può esercitare il diritto di recesso al fine di cambiare fornitore direttamente attraverso quest'ultimo con la sottoscrizione di un nuovo contratto. Il diritto di recesso, al fine di non cambiare esercente, deve essere esercitato in forma scritta mediante apposita modulistica per la chiusura del contatore fornita da Duferco Energia sul sito internet ed inoltrato tramite e-mail, PEC o lettera racc. AR ai recapiti del fornitore. Il recesso si considera efficace a tutti gli effetti solo ed esclusivamente con l'apposizione dei sigilli al contatore gas e alla disattivazione del contatore di energia elettrica da parte del personale autorizzato dal Distributore. Il diritto di recesso al fine di cambiare esercente, senza sottoscrizione di nuovo contratto con altra società di vendita, deve essere esercitato in forma scritta mediante apposita modulistica per la risoluzione del contratto fornita da Duferco Energia ed inoltrato tramite e-mail, PEC o lettera racc. AR ai recapiti del fornitore, la risoluzione sarà evasa alla prima data utile in accordo con i tempi tecnici necessari per il Fornitore per svolgere tutte le attività conseguenti la conclusione del rapporto. Recesso del Fornitore. Ai sensi della delibera ARERA n. 783/2017/R/com e s.m.i., il Fornitore, mediante raccomandata A/R, può esercitare in qualsiasi momento la facoltà di recedere unilateralmente dal contratto, dando un preavviso di sei mesi. Il termine di preavviso decorre a partire dal primo giorno del primo mese successivo a quello di ricevimento da parte del Cliente della comunicazione di recesso. Sia nel caso di disdetta sia nel caso di recesso, la fatturazione dei consumi si conclude con l'emissione dell'ultima fattura a seguito dell'apposizione dei sigilli al contatore o, nel caso di subentro di altro Fornitore, con l'acquisizione a sistema della data e della lettura del contatore stabilita per il subentro in questione. Nei limiti di legge, sono a carico del Cliente tutti gli oneri maturati fino alla completa cessazione della fornitura di energia elettrica e gas e dei relativi servizi associati, inclusi eventuali costi e oneri aggiuntivi conseguenti alla risoluzione del Contratto. Resta salva la possibilità del fornitore di risolvere anticipatamente il contratto mediante comunicazione scritta inviata attraverso raccomandata A/R o PEC nei casi in cui si verifichi una delle circostanze riportate all'Art. 16 delle Condizioni Generali di fornitura. La risoluzione sarà efficace a decorrere dalla data indicata nella relativa comunicazione, e comunque in accordo con i tempi tecnici necessari per il Fornitore per svolgere tutte le attività conseguenti la conclusione del rapporto. In tutti i casi sopra riportati, nei limiti di legge, sono a carico del Cliente tutti gli oneri maturati fino alla completa cessazione della fornitura di energia elettrica e gas e dei relativi servizi associati, inclusi eventuali costi e oneri aggiuntivi conseguenti alla risoluzione del Contratto.

### ATTIVAZIONE DELLA FORNITURA

L'attivazione della fornitura avverrà alla prima data utile, ovvero alla data indicata dal Cliente in caso di recesso per cambio del fornitore, salvo eventi non dipendenti dalla volontà del Fornitore. L'esecuzione del contratto e l'avvio della fornitura sono comunque condizionate dai limiti dell'estensione e delle potenzialità degli impianti del distributore locale. Nel caso in cui il Cliente richieda l'attivazione della fornitura di un nuovo impianto, il Fornitore provvederà all'attivazione nei termini e con le modalità di cui all'art. 16 della delibera ARERA n. 40/2004 e s.m.i. (recante "Regolamento delle attività di accertamento della sicurezza degli impianti di utenza a gas" pubblicata in G.U.R.I. n. 83 del 8.4.2004). Al Fornitore viene fatta salva la possibilità di addebitare gli oneri connessi alla prestazione richiesta. Nel caso in cui il Fornitore non possa attivare la fornitura per eventuali impedimenti di qualsiasi natura, anche se contingenti e temporanei il contratto dovrà considerarsi inefficace, senza alcuna responsabilità in capo al Fornitore e fatta salva la possibilità per quest'ultimo di addebitare gli oneri connessi alla prestazione richiesta.

### DATI DI LETTURA

Il Fornitore utilizzerà i dati di lettura ai fini della fatturazione dei rispettivi consumi al Cliente, per ogni POD/PDR indicato, per gli importi corrispondenti ai quantitativi di energia elettrica o di gas naturale consumati nel periodo precedente, così come comunicati dal Distributore oppure attraverso l'indicazione delle stime fornite o attraverso la comunicazione delle autoletture cliente.

### RITARDO NEI PAGAMENTI

In caso di mancato, ritardato o parziale, pagamento di una o più fatture, il Cliente dovrà corrispondere, oltre all'ammontare degli importi dovuti, un interesse di mora per ogni giorno di ritardo a partire dal giorno successivo alla scadenza della fattura rimasta insoluta, in misura pari: - al saggio degli interessi previsti dalla Banca Centrale Europea maggiorati di 8 (otto) punti percentuali previsti dall'art. 5 del D.Lgs n°231/2002, per tutti i Clienti esclusi quelli con forniture a uso domestico; - al saggio degli interessi legali, previsti annualmente con Decreto del Ministro dell'Economia e delle Finanze ai sensi del 1284 c.c. maggiorati di 3,5 (tre/50) punti percentuali per tutti i Clienti con forniture ad uso domestico. Il Fornitore si riserva di attivare le procedure previste in caso di morosità, inviando al Cliente, a mezzo raccomandata o PEC, apposita comunicazione di messa in mora con l'indicazione del termine ultimo di pagamento. Il sollecito scritto comporta l'addebito fino a Euro 5,00 (cinque/00) IVA esclusa, Qualora non pervenisse il pagamento, in ottemperanza della Legge di Bilancio 2020 e delle delibere n° ARG/gas 99/11 e s.m.i. per la fornitura gas e 258/2015/R/COM e s.m.i. per la fornitura energia elettrica, saremo costretti a intraprendere le procedure coattive di recupero del credito e sospensione della fornitura e ad addebitare le spese delle attività di competenza dello stesso distributore locale relative alle operazioni di sospensione e riattivazione del servizio e gestione delle relative pratiche (spese dovute anche in caso di cambio fornitore).

## OPERATORE COMMERCIALE

CODICE IDENTIFICATIVO O NOMINATIVO

FIRMA E DATA

## DOCUMENTI ALLEGATI ALLA SCHEDA SINTETICA

- MODULO PER L'ESERCIZIO DEL RIPENSAMENTO
- LIVELLI DI QUALITA' COMMERCIALE
- OGNI ULTERIORE DOCUMENTO O INFORMAZIONE OBBLIGATORI AI SENSI DELLA NORMATIVA VIGENTE

Nota: In caso di proposta contrattuale del cliente domestico o cliente non domestico, se il venditore non invia l'accettazione della proposta entro 45 giorni solari dalla sottoscrizione da parte del cliente, la proposta si considera decaduta.

### DUFERCO ENERGIA S.p.A.

Sede Legale e Amministrativa: via Paolo Imperiale, 4 | 16126 Genova (GE) | Tel. +39 010 2756001 - Fax: +39 010 27560200

Capitale Sociale: Sottoscritto € 30.000.000 - Versato € 30.000.000 | C.F. 03544070174 - P.IVA 01016870329

Iscritta presso il Registro Imprese di Genova n. 03544070174 - REA 448318

Soggetta ad attività di direzione e coordinamento di Duferco Travi e Profilati S.p.A., con sede legale a San Zeno Naviglio (BS), Via Armando Diaz 248 - Italia Cod. Fisc. 01711290062 - Iscritta presso Registro Imprese di Brescia 01711290062.



VENDITORE	Duferco Energia Spa, www.dufercoenergia.com 800.93.93.00 Via Paolo Imperiale,4 – 16126 Genova (GE) clienti@dufercoenergia.com
DURATA DEL CONTRATTO	Indeterminato
CONDIZIONI DELL'OFFERTA	Riservata a clienti Domestici
METODI E CANALI DI PAGAMENTO	Domiciliazione bancaria (SDD), bonifico bancario, PagoPA. La scadenza di pagamento delle fatture è di 20 giorni dalla data fattura indipendentemente dal metodo di pagamento scelto dal cliente
FREQUENZA DI FATTURAZIONE	Mensile In deroga all'articolo 4.3 del TIF(Testo integrato della fatturazione di energia elettrica e di gas naturale), la periodicità di fatturazione sarà esclusivamente mensile anche per i clienti per i quali è prevista dal TIF una differente periodicità di fatturazione. È comunque sempre disponibile l'offerta contrattuale che recepisce integralmente il TIF senza deroghe, visionabile sul sito internet www.dufercoenergia.com
GARANZIE RICHIESTE AL CLIENTE	Il Cliente, qualora il Fornitore lo richieda, dovrà versare una garanzia bancaria irrevocabile a prima richiesta o deposito cauzionale, di importo massimo pari a cinque volte i consumi mensili più elevati (rilevati nei 12 mesi precedenti anche da altro fornitore), moltiplicato per i prezzi forward dell'indice al momento della richiesta, maggiorato della somma delle altre voci indicate nelle fatture di riferimento. L'importo sarà comunicato al Cliente prima dell'avvio della fornitura o, qualora la richiesta fosse fatta in corso di fornitura, con un anticipo di 15 giorni tramite posta elettronica certificata (pec) o raccomandata. Nel caso in cui il pagamento scelto dal Cliente dovesse essere diverso dall'addebito diretto su conto corrente, potrà richiedere un deposito cauzionale, che verrà addebitato nella prima fattura utile successiva all'attivazione della fornitura, per un ammontare pari a: per clienti senza bonus gas: 30,00 €/PdR se il consumo annuo previsto è inferiore o uguale a 500 Smc/anno, 90,00 €/PdR se il consumo annuo previsto è compreso tra 501 Smc/anno e 1500 Smc, 150,00 €/PdR se il consumo annuo previsto è compreso tra 1501 e 2000 Smc/anno, 300,00 €/PdR se il consumo annuo previsto è compreso tra 2501 Smc/anno e 5000 Smc/anno, 0,045€/Smc se il consumo annuo previsto è superiore a 5000 Smc/anno che verrà addebitato nella prima fattura successiva all'attivazione della fornitura. Clienti con bonus gas: 25,00 €/PdR se il consumo annuo previsto è inferiore o uguale a 500 Smc/anno, 77,00 €/PdR se il consumo annuo previsto è compreso tra 501 Smc/anno e 5000 Smc, 0,045€/Smc se il consumo annuo previsto è superiore a 5000 Smc/anno che verrà addebitato nella prima fattura successiva all'attivazione della fornitura.

STIMA DELLA SPESA ANNUA ESCLUSE LE IMPOSTE (IN EURO) - AMBITO CENTRALE

Consumo annuo (Smc)	Offerta (€/Anno)
120	245,39€
480	506,75€
700	635,47€
1.400	1.088,88€
2.000	1.467,08€
5.000	3.394,61€

\*I valori indicati in tabella sono calcolati per un livello dei coefficienti P e C pari a: P=0,03852 GJ/Smc e C=1.

Per informazioni sulla spesa personalizzata e su altre offerte disponibili nel mercato può consultare il Portale Offerte Luce e Gas [www.ilportaleofferte.it](http://www.ilportaleofferte.it)

CONDIZIONI ECONOMICHE

	Trasporto e Gestione Contatore	Oneri di Sistema
ALTRE VOCI DI COSTO	<b>Quota energia (euro/smc)</b>	
	consumo Smc/anno: da 0 a 120	0,126553
	da 121 a 480	0,225652
	da 481 a 1.560	0,217256
	da 1.561 a 5.000	0,217638
	da 5.001 a 80.000	0,194612
	da 80.001 a 200.00	0,161028
	<b>Quota fissa (euro/anno)</b>	
	portata contatore: classe fino a G6 *	71,700000
	classe da G10 a G40	493,510000
	classe oltre G40	1.021,010000
	*Le utenze domestiche sono normalmente dotate di contatori di classe fino a G6	
	<b>Trasporto e gestione del contatore:</b> è l'importo che corrisponde ai costi sostenuti dal distributore per il trasporto e lo stoccaggio del gas naturale.	
	<b>Oneri di Sistema:</b> comprende i corrispettivi destinati alla copertura dei costi relativi ad attività di interesse generale per il Sistema gas pagati dai clienti finali.	

PREZZO MATERIA PRIMA ENERGIA	Prezzo Variabile
------------------------------	------------------

COSTO PER CONSUMI

INDICE	PSV
PERIODICITA' INDICE	Giornaliero

GRAFICO INDICE

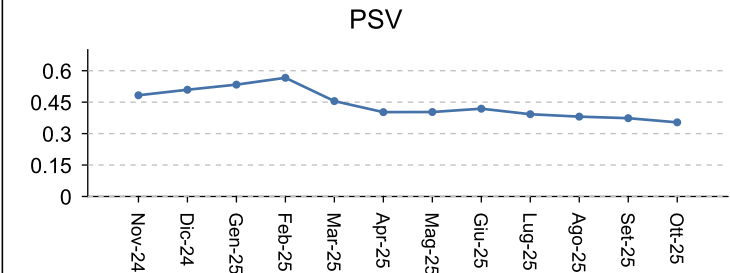

TOTALE	PSV + 0,0200 €/smc*
COSTO FISSO ANNO	
132,00 €/anno*	
IMPOSTE	Per maggiori dettagli sul peso dell'imposizione fiscale, consultare il sito <a href="http://www.arera.it">www.arera.it</a>
SCONTI E/O BONUS	Nessuno
PRODOTTI E/O SERVIZI AGGIUNTIVI	
DURATA CONDIZIONI E RINNOVO	Nessuna variazione nelle condizioni
ALTRE CARATTERISTICHE	Nessuno

\*Escluse imposte e tasse

DUFERCO ENERGIA S.p.A.

Sede Legale e Amministrativa: via Paolo Imperiale, 4 | 16126 Genova (GE) | Tel. +39 010 2756001 - Fax: +39 010 27560200  
Capitale Sociale: Sottoscritto € 30.000.000 - Versato € 30.000.000 | C.F. 03544070174 - P.IVA 01016870329  
Iscritta presso il Registro Imprese di Genova n. 03544070174 - REA 448318  
Soggetta ad attività di direzione e coordinamento di Duferco Travi e Profilati S.p.A., con sede legale a San Zeno Naviglio (BS), Via Armando Diaz 248 - Italia Cod. Fisc. 01711290062 - Iscritta presso Registro Imprese di Brescia 01711290062.



## ALTRE INFORMAZIONI

### RECLAMI, RISOLUZIONE DELLE CONTROVERSIE E DIRITTI DEL CONSUMATORE

Il Cliente potrà formulare in qualunque momento richieste di informazioni, reclami per iscritto, tramite posta ordinaria indirizzata a Duferco Energia S.p.A., Via Paolo Imperiale, 4, 16126 Genova (GE), a mezzo PEC all'indirizzo clienti.dufercoenergia@pec.duferco.it oppure potrà contattare il fornitore attraverso i seguenti indirizzi di posta elettronica, dai quali riceverà risposta recante data e ora del messaggio su supporto durevole: clienti@dufercoenergia.com da utilizzare per richieste di informazioni e richiesta di verifica del corretto funzionamento del misuratore; reclami@dufercoenergia.com da utilizzare per i reclami, o ancora mediante la compilazione degli appositi moduli disponibili sul sito internet [www.dufercoenergia.com](http://www.dufercoenergia.com). In caso di mancato rispetto degli standard specifici di qualità commerciale verranno erogati gli indennizzi automatici in maniera ed in misura regolata dalla normativa vigente (delibera ARERA n. 413/2016) così come indicato sul sito internet del Fornitore. Il cliente, in qualsiasi momento può rivolgersi al Servizio Conciliazione dell'Autorità, attraverso una procedura online completamente gratuita che consente al Cliente di risolvere, di fronte ad un soggetto terzo, le eventuali problematiche insorte con il proprio Operatore e ritenute non risolte attraverso la trattazione del primo reclamo. L'attivazione del Servizio Conciliazione avviene mediante compilazione online di apposita richiesta accessibile dai siti [www.arera.it](http://www.arera.it) o [www.conciliazione.energia.it](http://www.conciliazione.energia.it). Per ottenere ulteriori informazioni generali sui propri diritti e in merito al Codice di condotta commerciale, che impone precise regole di comportamento per i venditori, consulti il sito dell'Autorità di Regolazione per Energia Reti e Ambiente [www.arera.it](http://www.arera.it) o chiami il numero verde 800.166.154. Il cliente riceverà la documentazione contrattuale su supporto durevole (es. variazioni unilaterali, comunicazioni di evoluzione automatica, fattura, welcome letter, ecc.) all'indirizzo mail o postale indicato e accettato in fase di stipula. **Se Lei è un cliente vulnerabile, come definito dalla normativa vigente, può scegliere, in alternativa all'offerta di cui alla presente Scheda, le condizioni economiche e contrattuali di fornitura definite dall'Autorità di Regolazione per Energia Reti e Ambiente. Per ottenere ulteriori informazioni generali sui propri diritti, anche relativi agli obblighi del servizio pubblico universale dei venditori, e in merito al Codice di condotta commerciale, che impone precise regole di comportamento per i venditori, consulti il sito dell'Autorità di Regolazione per Energia Reti e Ambiente [www.arera.it/consumatori](http://www.arera.it/consumatori) o chiami il numero verde 800.166.654**

### DIRITTO DI RIPENSAMENTO

Qualora il cliente finale- persona fisica abbia sottoscritto la Richiesta di Fornitura in luogo diverso dai locali commerciali del Fornitore o attraverso forme di comunicazione a distanza, può esercitare il diritto di recedere dal contratto senza oneri e senza indicarne le ragioni - ai sensi del D. LGS.206/2005 e s.m.i. - entro 14 giorni, oppure, per i contratti conclusi nel contesto di visite non richieste presso l'abitazione del cliente finale, 30 giorni dal ricevimento della comunicazione dell'accettazione del Fornitore. Per esercitare il diritto di ripensamento è sufficiente inviare dichiarazione esplicita attestante tale intenzione (tramite e-mail, PEC o lettera racc. AR ai recapiti del fornitore, ovvero utilizzando l'apposito modulo presente sul sito internet. Il cliente che desideri l'avvio dell'attivazione della fornitura prima che sia decorso il termine del diritto di ripensamento, dovrà fare esplicita richiesta al venditore (su supporto durevole nei casi di conclusione fuori dai locali commerciali del venditore). In tal caso il cliente riconosce che, una volta che il contratto sarà stato interamente eseguito (cioè una volta avviata la fornitura, o, nel caso di applicazione di nuove condizioni economiche se nuovo contratto con lo stesso venditore), non potrà più esercitare il diritto di ripensamento nei termini previsti dalla normativa primaria, ferme restando le tempistiche per l'esercizio del diritto di ripensamento (14 giorni o 30 giorni a seconda del caso) decorrenti dal giorno della conclusione del contratto. Qualora, al momento dell'esercizio del diritto di ripensamento, l'attivazione della fornitura sia già avvenuta o non possa più essere impedita, il Cliente sarà tenuto al pagamento dei corrispettivi previsti dal Contratto sottoscritto, fino al momento di cessazione della fornitura stessa.

### MODALITA' DI RECESSO

Ai sensi della Delibera 783/2017/R/com e s.m.i. il Cliente titolare di un sito in bassa tensione o con un consumo complessivo annuo inferiore a 200.000 smc può esercitare il diritto di recesso al fine di cambiare fornitore direttamente attraverso quest'ultimo con la sottoscrizione di un nuovo contratto. Il diritto di recesso, al fine di non cambiare esercente, deve essere esercitato in forma scritta mediante apposita modulistica per la chiusura del contatore fornita da Duferco Energia sul sito internet ed inoltrato tramite e-mail, PEC o lettera racc. AR ai recapiti del fornitore. Il recesso si considera efficace a tutti gli effetti solo ed esclusivamente con l'apposizione dei sigilli al contatore gas e alla disattivazione del contatore di energia elettrica da parte del personale autorizzato dal Distributore. Il diritto di recesso al fine di cambiare esercente, senza sottoscrizione di nuovo contratto con altra società di vendita, deve essere esercitato in forma scritta mediante apposita modulistica per la risoluzione del contratto fornita da Duferco Energia ed inoltrato tramite e-mail, PEC o lettera racc. AR ai recapiti del fornitore, la risoluzione sarà evasa alla prima data utile in accordo con i tempi tecnici necessari per il Fornitore per svolgere tutte le attività conseguenti la conclusione del rapporto. Recesso del Fornitore. Ai sensi della delibera ARERA n. 783/2017/R/com e s.m.i., il Fornitore, mediante raccomandata A/R, può esercitare in qualsiasi momento la facoltà di recedere unilateralmente dal contratto, dando un preavviso di sei mesi. Il termine di preavviso decorre a partire dal primo giorno del primo mese successivo a quello di ricevimento da parte del Cliente della comunicazione di recesso. Sia nel caso di disdetta sia nel caso di recesso, la fatturazione dei consumi si conclude con l'emissione dell'ultima fattura a seguito dell'apposizione dei sigilli al contatore o, nel caso di subentro di altro Fornitore, con l'acquisizione a sistema della data e della lettura del contatore stabilita per il subentro in questione. Nei limiti di legge, sono a carico del Cliente tutti gli oneri maturati fino alla completa cessazione della fornitura di energia elettrica e gas e dei relativi servizi associati, inclusi eventuali costi e oneri aggiuntivi conseguenti alla risoluzione del Contratto. Resta salva la possibilità del fornitore di risolvere anticipatamente il contratto mediante comunicazione scritta inviata attraverso raccomandata A/R o PEC nei casi in cui si verifichi una delle circostanze riportate all'Art. 16 delle Condizioni Generali di fornitura. La risoluzione sarà efficace a decorrere dalla data indicata nella relativa comunicazione, e comunque in accordo con i tempi tecnici necessari per il Fornitore per svolgere tutte le attività conseguenti la conclusione del rapporto. In tutti i casi sopra riportati, nei limiti di legge, sono a carico del Cliente tutti gli oneri maturati fino alla completa cessazione della fornitura di energia elettrica e gas e dei relativi servizi associati, inclusi eventuali costi e oneri aggiuntivi conseguenti alla risoluzione del Contratto.

### ATTIVAZIONE DELLA FORNITURA

L'attivazione della fornitura avverrà alla prima data utile, ovvero alla data indicata dal Cliente in caso di recesso per cambio del fornitore, salvo eventi non dipendenti dalla volontà del Fornitore. L'esecuzione del contratto e l'avvio della fornitura sono comunque condizionate dai limiti dell'estensione e delle potenzialità degli impianti del distributore locale. Nel caso in cui il Cliente richieda l'attivazione della fornitura di un nuovo impianto, il Fornitore provvederà all'attivazione nei termini e con le modalità di cui all'art. 16 della delibera ARERA n. 40/2004 e s.m.i. (recante "Regolamento delle attività di accertamento della sicurezza degli impianti di utenza a gas" pubblicata in G.U.R.I. n. 83 del 8.4.2004). Al Fornitore viene fatta salva la possibilità di addebitare gli oneri connessi alla prestazione richiesta. Nel caso in cui il Fornitore non possa attivare la fornitura per eventuali impedimenti di qualsiasi natura, anche se contingenti e temporanei il contratto dovrà considerarsi inefficace, senza alcuna responsabilità in capo al Fornitore e fatta salva la possibilità per quest'ultimo di addebitare gli oneri connessi alla prestazione richiesta.

### DATI DI LETTURA

Il Fornitore utilizzerà i dati di lettura ai fini della fatturazione dei rispettivi consumi al Cliente, per ogni POD/PDR indicato, per gli importi corrispondenti ai quantitativi di energia elettrica o di gas naturale consumati nel periodo precedente, così come comunicati dal Distributore oppure attraverso l'indicazione delle stime fornite o attraverso la comunicazione delle autoletture cliente.

### RITARDO NEI PAGAMENTI

In caso di mancato, ritardato o parziale, pagamento di una o più fatture, il Cliente dovrà corrispondere, oltre all'ammontare degli importi dovuti, un interesse di mora per ogni giorno di ritardo a partire dal giorno successivo alla scadenza della fattura rimasta insoluta, in misura pari: - al saggio degli interessi previsti dalla Banca Centrale Europea maggiorati di 8 (otto) punti percentuali previsti dall'art. 5 del D.Lgs n°231/2002, per tutti i Clienti esclusi quelli con forniture a uso domestico; - al saggio degli interessi legali, previsti annualmente con Decreto del Ministro dell'Economia e delle Finanze ai sensi del 1284 c.c. maggiorati di 3,5 (tre/50) punti percentuali per tutti i Clienti con forniture ad uso domestico. Il Fornitore si riserva di attivare le procedure previste in caso di morosità, inviando al Cliente, a mezzo raccomandata o PEC, apposita comunicazione di messa in mora con l'indicazione del termine ultimo di pagamento. Il sollecito scritto comporta l'addebito fino a Euro 5,00 (cinque/00) IVA esclusa, Qualora non pervenisse il pagamento, in ottemperanza della Legge di Bilancio 2020 e delle delibere n° ARG/gas 99/11 e s.m.i. per la fornitura gas e 258/2015/R/COM e s.m.i. per la fornitura energia elettrica, saremo costretti a intraprendere le procedure coattive di recupero del credito e sospensione della fornitura e ad addebitare le spese delle attività di competenza dello stesso distributore locale relative alle operazioni di sospensione e riattivazione del servizio e gestione delle relative pratiche (spese dovute anche in caso di cambio fornitore).

## OPERATORE COMMERCIALE

CODICE IDENTIFICATIVO O NOMINATIVO

FIRMA E DATA

## DOCUMENTI ALLEGATI ALLA SCHEDA SINTETICA

- MODULO PER L'ESERCIZIO DEL RIPENSAMENTO
- LIVELLI DI QUALITA' COMMERCIALE
- OGNI ULTERIORE DOCUMENTO O INFORMAZIONE OBBLIGATORI AI SENSI DELLA NORMATIVA VIGENTE

Nota: In caso di proposta contrattuale del cliente domestico o cliente non domestico, se il venditore non invia l'accettazione della proposta entro 45 giorni solari dalla sottoscrizione da parte del cliente, la proposta si considera decaduta.

### DUFERCO ENERGIA S.p.A.

Sede Legale e Amministrativa: via Paolo Imperiale, 4 | 16126 Genova (GE) | Tel. +39 010 2756001 - Fax: +39 010 27560200

Capitale Sociale: Sottoscritto € 30.000.000 - Versato € 30.000.000 | C.F. 03544070174 - P.IVA 01016870329

Iscritta presso il Registro Imprese di Genova n. 03544070174 - REA 448318

Soggetta ad attività di direzione e coordinamento di Duferco Travi e Profilati S.p.A., con sede legale a San Zeno Naviglio (BS), Via Armando Diaz 248 - Italia Cod. Fisc. 01711290062 - Iscritta presso Registro Imprese di Brescia 01711290062.





VENDITORE	Duferco Energia Spa, <a href="http://www.dufercoenergia.com">www.dufercoenergia.com</a> 800.93.93.00 Via Paolo Imperiale,4 – 16126 Genova (GE) <a href="mailto:clienti@dufercoenergia.com">clienti@dufercoenergia.com</a>
DURATA DEL CONTRATTO	Indeterminato
CONDIZIONI DELL'OFFERTA	Riservata a clienti Domestici
METODI E CANALI DI PAGAMENTO	Domiciliazione bancaria (SDD), bonifico bancario, PagoPA. La scadenza di pagamento delle fatture è di 20 giorni dalla data fattura indipendentemente dal metodo di pagamento scelto dal cliente
FREQUENZA DI FATTURAZIONE	Mensile In deroga all'articolo 4.3 del TIF (Testo integrato della fatturazione di energia elettrica e di gas naturale), la periodicità di fatturazione sarà esclusivamente mensile anche per i clienti per i quali è prevista dal TIF una differente periodicità di fatturazione. È comunque sempre disponibile l'offerta contrattuale che recepisce integralmente il TIF senza deroghe, visionabile sul sito internet <a href="http://www.dufercoenergia.com">www.dufercoenergia.com</a>
GARANZIE RICHIESTE AL CLIENTE	Il Cliente, qualora il Fornitore lo richieda, dovrà versare una garanzia bancaria irrevocabile a prima richiesta o deposito cauzionale, di importo massimo pari a cinque volte i consumi mensili più elevati (rilevati nei 12 mesi precedenti anche da altro fornitore), moltiplicato per i prezzi forward dell'indice al momento della richiesta, maggiorato della somma delle altre voci indicate nelle fatture di riferimento. L'importo sarà comunicato al Cliente prima dell'avvio della fornitura o, qualora la richiesta fosse fatta in corso di fornitura, con un anticipo di 15 giorni tramite posta elettronica certificata (pec) o raccomandata. Nel caso in cui il pagamento scelto dal Cliente dovesse essere diverso dall'addebito diretto su conto corrente, potrà richiedere un deposito cauzionale, che verrà addebitato nella prima fattura utile successiva all'attivazione della fornitura, per un ammontare pari a: per clienti senza bonus gas: 30,00 €/PdR se il consumo annuo previsto è inferiore o uguale a 500 Smc/anno, 90,00 €/PdR se il consumo annuo previsto è compreso tra 501 Smc/anno e 1500 Smc, 150,00 €/PdR se il consumo annuo previsto è compreso tra 1501 e 2000 Smc/anno, 300,00 €/PdR se il consumo annuo previsto è compreso tra 2501 Smc/anno e 5000 Smc/anno, 0,045€/Smc se il consumo annuo previsto è superiore a 5000 Smc/anno che verrà addebitato nella prima fattura successiva all'attivazione della fornitura. Clienti con bonus gas: 25,00 €/PdR se il consumo annuo previsto è inferiore o uguale a 500 Smc/anno, 77,00 €/PdR se il consumo annuo previsto è compreso tra 501 Smc/anno e 5000 Smc, 0,045€/Smc se il consumo annuo previsto è superiore a 5000 Smc/anno che verrà addebitato nella prima fattura successiva all'attivazione della fornitura.

**STIMA DELLA SPESA ANNUA ESCLUSE LE IMPOSTE (IN EURO) - AMBITO CENTRO-SUD ORIENTALE**

Consumo annuo (Smc)	Offerta (€/Anno)
120	239,81€
480	511,30€
700	643,41€
1.400	1.110,34€
2.000	1.500,30€
5.000	3.486,01€

\*I valori indicati in tabella sono calcolati per un livello dei coefficienti P e C pari a: P=0,03852 GJ/Smc e C=1.

Per informazioni sulla spesa personalizzata e su altre offerte disponibili nel mercato può consultare il Portale Offerte Luce e Gas [www.ilportaleofferte.it](http://www.ilportaleofferte.it)

**CONDIZIONI ECONOMICHE**

	Trasporto e Gestione Contatore	Oneri di Sistema
<b>Quota energia (euro/smc)</b>		
consumo Smc/anno: da 0 a 120	0,126553	0,036709
da 121 a 480	0,246756	0,086309
da 481 a 1.560	0,236572	0,066009
da 1.561 a 5.000	0,237035	0,060409
da 5.001 a 80.000	0,209106	0,053709
da 80.001 a 200.00	0,168369	0,043809
<b>Quota fissa (euro/anno)</b>		
portata contatore: classe fino a G6 *	66,120000	-21,630000
classe da G10 a G40	467,060000	-21,630000
classe oltre G40	966,620000	-21,630000
*Le utenze domestiche sono normalmente dotate di contatori di classe fino a G6		
<b>Trasporto e gestione del contatore:</b> è l'importo che corrisponde ai costi sostenuti dal distributore per il trasporto e lo stoccaggio del gas naturale.		
<b>Oneri di Sistema:</b> comprende i corrispettivi destinati alla copertura dei costi relativi ad attività di interesse generale per il Sistema gas pagati dai clienti finali.		
PREZZO MATERIA PRIMA ENERGIA	Prezzo Variabile	

**COSTO PER CONSUMI**

INDICE	PSV
PERIODICITA' INDICE	Giornaliero

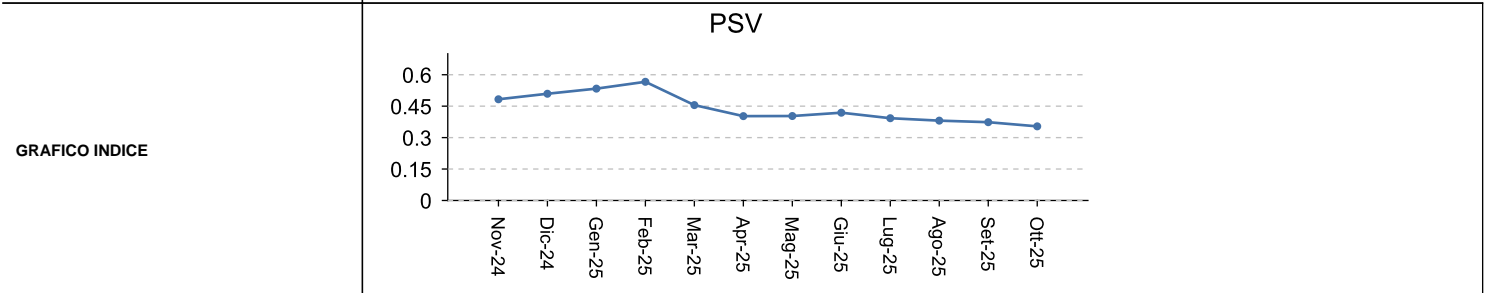

TOTALE	PSV + 0,0200 €/smc*
COSTO FISSO ANNO	
132,00 €/anno*	
IMPOSTE	Per maggiori dettagli sul peso dell'imposizione fiscale, consultare il sito <a href="http://www.arera.it">www.arera.it</a>
SCONTI E/O BONUS	Nessuno
PRODOTTI E/O SERVIZI AGGIUNTIVI	
DURATA CONDIZIONI E RINNOVO	Nessuna variazione nelle condizioni
ALTRE CARATTERISTICHE	Nessuno

\*Escluse imposte e tasse

DUFERCO ENERGIA S.p.A.

Sede Legale e Amministrativa: via Paolo Imperiale, 4 | 16126 Genova (GE) | Tel. +39 010 2756001 - Fax: +39 010 27560200

Capitale Sociale: Sottoscritto € 30.000.000 - Versato € 30.000.000 | C.F. 03544070174 - P.IVA 01016870329

Iscritta presso il Registro Imprese di Genova n. 03544070174 - REA 448318

Soggetta ad attività di direzione e coordinamento di Duferco Travi e Profilati S.p.A., con sede legale a San Zeno Naviglio (BS), Via Armando Diaz 248 - Italia Cod. Fisc. 01711290062 - Iscritta presso Registro Imprese di Brescia 01711290062.



## ALTRE INFORMAZIONI

### RECLAMI, RISOLUZIONE DELLE CONTROVERSIE E DIRITTI DEL CONSUMATORE

Il Cliente potrà formulare in qualunque momento richieste di informazioni, reclami per iscritto, tramite posta ordinaria indirizzata a Duferco Energia S.p.A., Via Paolo Imperiale, 4, 16126 Genova (GE), a mezzo PEC all'indirizzo clienti.dufercoenergia@pec.duferco.it oppure potrà contattare il fornitore attraverso i seguenti indirizzi di posta elettronica, dai quali riceverà risposta recante data e ora del messaggio su supporto durevole: clienti@dufercoenergia.com da utilizzare per richieste di informazioni e richiesta di verifica del corretto funzionamento del misuratore; reclami@dufercoenergia.com da utilizzare per i reclami, o ancora mediante la compilazione degli appositi moduli disponibili sul sito internet [www.dufercoenergia.com](http://www.dufercoenergia.com). In caso di mancato rispetto degli standard specifici di qualità commerciale verranno erogati gli indennizzi automatici in maniera ed in misura regolata dalla normativa vigente (delibera ARERA n. 413/2016) così come indicato sul sito internet del Fornitore. Il cliente, in qualsiasi momento può rivolgersi al Servizio Conciliazione dell'Autorità, attraverso una procedura online completamente gratuita che consente al Cliente di risolvere, di fronte ad un soggetto terzo, le eventuali problematiche insorte con il proprio Operatore e ritenute non risolte attraverso la trattazione del primo reclamo. L'attivazione del Servizio Conciliazione avviene mediante compilazione online di apposita richiesta accessibile dai siti [www.arera.it](http://www.arera.it) o [www.conciliazione.energia.it](http://www.conciliazione.energia.it). Per ottenere ulteriori informazioni generali sui propri diritti e in merito al Codice di condotta commerciale, che impone precise regole di comportamento per i venditori, consulti il sito dell'Autorità di Regolazione per Energia Reti e Ambiente [www.arera.it](http://www.arera.it) o chiami il numero verde 800.166.154. Il cliente riceverà la documentazione contrattuale su supporto durevole (es. variazioni unilaterali, comunicazioni di evoluzione automatica, fattura, welcome letter, ecc.) all'indirizzo mail o postale indicato e accettato in fase di stipula. **Se Lei è un cliente vulnerabile, come definito dalla normativa vigente, può scegliere, in alternativa all'offerta di cui alla presente Scheda, le condizioni economiche e contrattuali di fornitura definite dall'Autorità di Regolazione per Energia Reti e Ambiente. Per ottenere ulteriori informazioni generali sui propri diritti, anche relativi agli obblighi del servizio pubblico universale dei venditori, e in merito al Codice di condotta commerciale, che impone precise regole di comportamento per i venditori, consulti il sito dell'Autorità di Regolazione per Energia Reti e Ambiente [www.arera.it/consumatori](http://www.arera.it/consumatori) o chiami il numero verde 800.166.654**

### DIRITTO DI RIPENSAMENTO

Qualora il cliente finale- persona fisica abbia sottoscritto la Richiesta di Fornitura in luogo diverso dai locali commerciali del Fornitore o attraverso forme di comunicazione a distanza, può esercitare il diritto di recedere dal contratto senza oneri e senza indicarne le ragioni - ai sensi del D. LGS.206/2005 e s.m.i. - entro 14 giorni, oppure, per i contratti conclusi nel contesto di visite non richieste presso l'abitazione del cliente finale, 30 giorni dal ricevimento della comunicazione dell'accettazione del Fornitore. Per esercitare il diritto di ripensamento è sufficiente inviare dichiarazione esplicita attestante tale intenzione (tramite e-mail, PEC o lettera racc. AR ai recapiti del fornitore, ovvero utilizzando l'apposito modulo presente sul sito internet. Il cliente che desideri l'avvio dell'attivazione della fornitura prima che sia decorso il termine del diritto di ripensamento, dovrà fare esplicita richiesta al venditore (su supporto durevole nei casi di conclusione fuori dai locali commerciali del venditore). In tal caso il cliente riconosce che, una volta che il contratto sarà stato interamente eseguito(cioè una volta avviata la fornitura, o, nel caso di applicazione di nuove condizioni economiche se nuovo contratto con lo stesso venditore), non potrà più esercitare il diritto di ripensamento nei termini previsti dalla normativa primaria, ferme restando le tempistiche per l'esercizio del diritto di ripensamento (14 giorni o 30 giorni a seconda del caso) decorrenti dal giorno della conclusione del contratto. Qualora, al momento dell'esercizio del diritto di ripensamento, l'attivazione della fornitura sia già avvenuta o non possa più essere impedita, il Cliente sarà tenuto al pagamento dei corrispettivi previsti dal Contratto sottoscritto, fino al momento di cessazione della fornitura stessa.

### MODALITA' DI RECESSO

Ai sensi della Delibera 783/2017/R/com e s.m.i. il Cliente titolare di un sito in bassa tensione o con un consumo complessivo annuo inferiore a 200.000 smc può esercitare il diritto di recesso al fine di cambiare fornitore direttamente attraverso quest'ultimo con la sottoscrizione di un nuovo contratto. Il diritto di recesso, al fine di non cambiare esercente, deve essere esercitato in forma scritta mediante apposita modulistica per la chiusura del contatore fornita da Duferco Energia sul sito internet ed inoltrato tramite e-mail, PEC o lettera racc. AR ai recapiti del fornitore. Il recesso si considera efficace a tutti gli effetti solo ed esclusivamente con l'apposizione dei sigilli al contatore gas e alla disattivazione del contatore di energia elettrica da parte del personale autorizzato dal Distributore. Il diritto di recesso al fine di cambiare esercente, senza sottoscrizione di nuovo contratto con altra società di vendita, deve essere esercitato in forma scritta mediante apposita modulistica per la risoluzione del contratto fornita da Duferco Energia ed inoltrato tramite e-mail, PEC o lettera racc. AR ai recapiti del fornitore, la risoluzione sarà evasa alla prima data utile in accordo con i tempi tecnici necessari per il Fornitore per svolgere tutte le attività conseguenti la conclusione del rapporto. Recesso del Fornitore. Ai sensi della delibera ARERA n. 783/2017/R/com e s.m.i., il Fornitore, mediante raccomandata A/R, può esercitare in qualsiasi momento la facoltà di recedere unilateralmente dal contratto, dando un preavviso di sei mesi. Il termine di preavviso decorre a partire dal primo giorno del primo mese successivo a quello di ricevimento da parte del Cliente della comunicazione di recesso. Sia nel caso di disdetta sia nel caso di recesso, la fatturazione dei consumi si conclude con l'emissione dell'ultima fattura a seguito dell'apposizione dei sigilli al contatore o, nel caso di subentro di altro Fornitore, con l'acquisizione a sistema della data e della lettura del contatore stabilita per il subentro in questione. Nei limiti di legge, sono a carico del Cliente tutti gli oneri maturati fino alla completa cessazione della fornitura di energia elettrica e gas e dei relativi servizi associati, inclusi eventuali costi e oneri aggiuntivi conseguenti alla risoluzione del Contratto. Resta salva la possibilità del fornitore di risolvere anticipatamente il contratto mediante comunicazione scritta inviata attraverso raccomandata A/R o PEC nei casi in cui si verifichi una delle circostanze riportate all'Art. 16 delle Condizioni Generali di fornitura. La risoluzione sarà efficace a decorrere dalla data indicata nella relativa comunicazione, e comunque in accordo con i tempi tecnici necessari per il Fornitore per svolgere tutte le attività conseguenti la conclusione del rapporto. In tutti i casi sopra riportati, nei limiti di legge, sono a carico del Cliente tutti gli oneri maturati fino alla completa cessazione della fornitura di energia elettrica e gas e dei relativi servizi associati, inclusi eventuali costi e oneri aggiuntivi conseguenti alla risoluzione del Contratto.

### ATTIVAZIONE DELLA FORNITURA

L'attivazione della fornitura avverrà alla prima data utile, ovvero alla data indicata dal Cliente in caso di recesso per cambio del fornitore, salvo eventi non dipendenti dalla volontà del Fornitore. L'esecuzione del contratto e l'avvio della fornitura sono comunque condizionate dai limiti dell'estensione e delle potenzialità degli impianti del distributore locale. Nel caso in cui il Cliente richieda l'attivazione della fornitura di un nuovo impianto, il Fornitore provvederà all'attivazione nei termini e con le modalità di cui all'art. 16 della delibera ARERA n. 40/2004 e s.m.i. (recante "Regolamento delle attività di accertamento della sicurezza degli impianti di utenza a gas" pubblicata in G.U.R.I. n. 83 del 8.4.2004). Al Fornitore viene fatta salva la possibilità di addebitare gli oneri connessi alla prestazione richiesta. Nel caso in cui il Fornitore non possa attivare la fornitura per eventuali impedimenti di qualsiasi natura, anche se contingenti e temporanei il contratto dovrà considerarsi inefficace, senza alcuna responsabilità in capo al Fornitore e fatta salva la possibilità per quest'ultimo di addebitare gli oneri connessi alla prestazione richiesta.

### DATI DI LETTURA

Il Fornitore utilizzerà i dati di lettura ai fini della fatturazione dei rispettivi consumi al Cliente, per ogni POD/PDR indicato, per gli importi corrispondenti ai quantitativi di energia elettrica o di gas naturale consumati nel periodo precedente, così come comunicati dal Distributore oppure attraverso l'indicazione delle stime fornite o attraverso la comunicazione delle autoletture cliente.

### RITARDO NEI PAGAMENTI

In caso di mancato, ritardato o parziale, pagamento di una o più fatture, il Cliente dovrà corrispondere, oltre all'ammontare degli importi dovuti, un interesse di mora per ogni giorno di ritardo a partire dal giorno successivo alla scadenza della fattura rimasta insoluta, in misura pari: - al saggio degli interessi previsti dalla Banca Centrale Europea maggiorati di 8 (otto) punti percentuali previsti dall'art. 5 del D.Lgs n°231/2002, per tutti i Clienti esclusi quelli con forniture a uso domestico; - al saggio degli interessi legali, previsti annualmente con Decreto del Ministro dell'Economia e delle Finanze ai sensi del 1284 c.c. maggiorati di 3,5 (tre/50) punti percentuali per tutti i Clienti con forniture ad uso domestico. Il Fornitore si riserva di attivare le procedure previste in caso di morosità, inviando al Cliente, a mezzo raccomandata o PEC, apposita comunicazione di messa in mora con l'indicazione del termine ultimo di pagamento. Il sollecito scritto comporta l'addebito fino a Euro 5,00 (cinque/00) IVA esclusa, Qualora non pervenisse il pagamento, in ottemperanza della Legge di Bilancio 2020 e delle delibere n° ARG/gas 99/11 e s.m.i. per la fornitura gas e 258/2015/R/COM e s.m.i. per la fornitura energia elettrica, saremo costretti a intraprendere le procedure coattive di recupero del credito e sospensione della fornitura e ad addebitare le spese delle attività di competenza dello stesso distributore locale relative alle operazioni di sospensione e riattivazione del servizio e gestione delle relative pratiche (spese dovute anche in caso di cambio fornitore).

## OPERATORE COMMERCIALE

CODICE IDENTIFICATIVO O NOMINATIVO

FIRMA E DATA

## DOCUMENTI ALLEGATI ALLA SCHEDA SINTETICA

- MODULO PER L'ESERCIZIO DEL RIPENSAMENTO
- LIVELLI DI QUALITA' COMMERCIALE
- OGNI ULTERIORE DOCUMENTO O INFORMAZIONE OBBLIGATORI AI SENSI DELLA NORMATIVA VIGENTE

Nota: In caso di proposta contrattuale del cliente domestico o cliente non domestico, se il venditore non invia l'accettazione della proposta entro 45 giorni solari dalla sottoscrizione da parte del cliente, la proposta si considera decaduta.

### DUFERCO ENERGIA S.p.A.

Sede Legale e Amministrativa: via Paolo Imperiale, 4 | 16126 Genova (GE) | Tel. +39 010 2756001 - Fax: +39 010 27560200

Capitale Sociale: Sottoscritto € 30.000.000 - Versato € 30.000.000 | C.F. 03544070174 - P.IVA 01016870329

Iscritta presso il Registro Imprese di Genova n. 03544070174 - REA 448318

Soggetta ad attività di direzione e coordinamento di Duferco Travi e Profilati S.p.A., con sede legale a San Zeno Naviglio (BS), Via Armando Diaz 248 - Italia Cod. Fisc. 01711290062 - Iscritta presso Registro Imprese di Brescia 01711290062.



VENDITORE	Duferco Energia Spa, www.dufercoenergia.com 800.93.93.00 Via Paolo Imperiale,4 – 16126 Genova (GE) clienti@dufercoenergia.com
DURATA DEL CONTRATTO	Indeterminato
CONDIZIONI DELL'OFFERTA	Riservata a clienti Domestici
METODI E CANALI DI PAGAMENTO	Domiciliazione bancaria (SDD), bonifico bancario, PagoPA. La scadenza di pagamento delle fatture è di 20 giorni dalla data fattura indipendentemente dal metodo di pagamento scelto dal cliente
FREQUENZA DI FATTURAZIONE	Mensile In deroga all'articolo 4.3 del TIF(Testo integrato della fatturazione di energia elettrica e di gas naturale), la periodicità di fatturazione sarà esclusivamente mensile anche per i clienti per i quali è prevista dal TIF una differente periodicità di fatturazione. È comunque sempre disponibile l'offerta contrattuale che recepisce integralmente il TIF senza deroghe, visionabile sul sito internet www.dufercoenergia.com
GARANZIE RICHIESTE AL CLIENTE	Il Cliente, qualora il Fornitore lo richieda, dovrà versare una garanzia bancaria irrevocabile a prima richiesta o deposito cauzionale, di importo massimo pari a cinque volte i consumi mensili più elevati (rilevati nei 12 mesi precedenti anche da altro fornitore), moltiplicato per i prezzi forward dell'indice al momento della richiesta, maggiorato della somma delle altre voci indicate nelle fatture di riferimento. L'importo sarà comunicato al Cliente prima dell'avvio della fornitura o, qualora la richiesta fosse fatta in corso di fornitura, con un anticipo di 15 giorni tramite posta elettronica certificata (pec) o raccomandata. Nel caso in cui il pagamento scelto dal Cliente dovesse essere diverso dall'addebito diretto su conto corrente, potrà richiedere un deposito cauzionale, che verrà addebitato nella prima fattura utile successiva all'attivazione della fornitura, per un ammontare pari a: per clienti senza bonus gas: 30,00 €/PdR se il consumo annuo previsto è inferiore o uguale a 500 Smc/anno, 90,00 €/PdR se il consumo annuo previsto è compreso tra 501 Smc/anno e 1500 Smc, 150,00 €/PdR se il consumo annuo previsto è compreso tra 1501 e 2000 Smc/anno, 300,00 €/PdR se il consumo annuo previsto è compreso tra 2501 Smc/anno e 5000 Smc/anno, 0,045€/Smc se il consumo annuo previsto è superiore a 5000 Smc/anno che verrà addebitato nella prima fattura successiva all'attivazione della fornitura. Clienti con bonus gas: 25,00 €/PdR se il consumo annuo previsto è inferiore o uguale a 500 Smc/anno, 77,00 €/PdR se il consumo annuo previsto è compreso tra 501 Smc/anno e 5000 Smc, 0,045€/Smc se il consumo annuo previsto è superiore a 5000 Smc/anno che verrà addebitato nella prima fattura successiva all'attivazione della fornitura.

STIMA DELLA SPESA ANNUA ESCLUSE LE IMPOSTE (IN EURO) - AMBITO CENTRO-SUD OCCIDENTALE

Consumo annuo (Smc)	Offerta (€/Anno)
120	257,96€
480	554,08€
700	694,45€
1.400	1.194,27€
2.000	1.612,80€
5.000	3.740,04€

\*I valori indicati in tabella sono calcolati per un livello dei coefficienti P e C pari a: P=0,03852 GJ/Smc e C=1.

Per informazioni sulla spesa personalizzata e su altre offerte disponibili nel mercato può consultare il Portale Offerte Luce e Gas [www.ilportaleofferte.it](http://www.ilportaleofferte.it)

CONDIZIONI ECONOMICHE

ALTRE VOCI DI COSTO

	Trasporto e Gestione Contatore	Oneri di Sistema
Quota energia (euro/smc)		
consumo Smc/anno: da 0 a 120	0,126553	0,036709
da 121 a 480	0,298083	0,086309
da 481 a 1.560	0,283551	0,066009
da 1.561 a 5.000	0,284211	0,060409
da 5.001 a 80.000	0,244356	0,053709
da 80.001 a 200.00	0,186225	0,043809
Quota fissa (euro/anno)		
portata contatore: classe fino a G6 *	84,270000	-21,630000
classe da G10 a G40	640,310000	-21,630000
classe oltre G40	1.286,630000	-21,630000
*Le utenze domestiche sono normalmente dotate di contatori di classe fino a G6		
Trasporto e gestione del contatore: è l'importo che corrisponde ai costi sostenuti dal distributore per il trasporto e lo stoccaggio del gas naturale.		
Oneri di Sistema: comprende i corrispettivi destinati alla copertura dei costi relativi ad attività di interesse generale per il Sistema gas pagati dai clienti finali.		

PREZZO MATERIA PRIMA ENERGIA	Prezzo Variabile
------------------------------	------------------

COSTO PER CONSUMI

INDICE	PSV
PERIODICITA' INDICE	Giornaliero

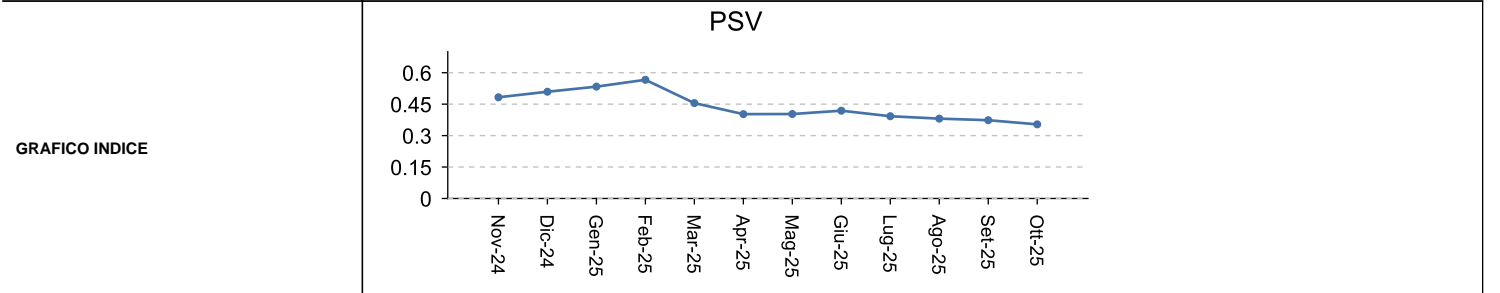

TOTALE	PSV + 0,0200 €/smc*
COSTO FISSO ANNO	
132,00 €/anno*	
IMPOSTE	Per maggiori dettagli sul peso dell'imposizione fiscale, consultare il sito <a href="http://www.arera.it">www.arera.it</a>
SCONTI E/O BONUS	Nessuno
PRODOTTI E/O SERVIZI AGGIUNTIVI	
DURATA CONDIZIONI E RINNOVO	Nessuna variazione nelle condizioni
ALTRE CARATTERISTICHE	Nessuno

\*Escluse imposte e tasse

DUFERCO ENERGIA S.p.A.

Sede Legale e Amministrativa: via Paolo Imperiale, 4 | 16126 Genova (GE) | Tel. +39 010 2756001 - Fax: +39 010 27560200

Capitale Sociale: Sottoscritto € 30.000.000 - Versato € 30.000.000 | C.F. 03544070174 - P.IVA 01016870329

Iscritta presso il Registro Imprese di Genova n. 03544070174 - REA 448318

Soggetta ad attività di direzione e coordinamento di Duferco Travi e Profilati S.p.A., con sede legale a San Zeno Naviglio (BS), Via Armando Diaz 248 - Italia Cod. Fisc. 01711290062 - Iscritta presso Registro Imprese di Brescia 01711290062.



## ALTRE INFORMAZIONI

### RECLAMI, RISOLUZIONE DELLE CONTROVERSIE E DIRITTI DEL CONSUMATORE

Il Cliente potrà formulare in qualunque momento richieste di informazioni, reclami per iscritto, tramite posta ordinaria indirizzata a Duferco Energia S.p.A., Via Paolo Imperiale, 4, 16126 Genova (GE), a mezzo PEC all'indirizzo clienti.dufercoenergia@pec.duferco.it oppure potrà contattare il fornitore attraverso i seguenti indirizzi di posta elettronica, dai quali riceverà risposta recante data e ora del messaggio su supporto durevole: clienti@dufercoenergia.com da utilizzare per richieste di informazioni e richiesta di verifica del corretto funzionamento del misuratore; reclami@dufercoenergia.com da utilizzare per i reclami, o ancora mediante la compilazione degli appositi moduli disponibili sul sito internet [www.dufercoenergia.com](http://www.dufercoenergia.com). In caso di mancato rispetto degli standard specifici di qualità commerciale verranno erogati gli indennizzi automatici in maniera ed in misura regolata dalla normativa vigente (delibera ARERA n. 413/2016) così come indicato sul sito internet del Fornitore. Il cliente, in qualsiasi momento può rivolgersi al Servizio Conciliazione dell'Autorità, attraverso una procedura online completamente gratuita che consente al Cliente di risolvere, di fronte ad un soggetto terzo, le eventuali problematiche insorte con il proprio Operatore e ritenute non risolte attraverso la trattazione del primo reclamo. L'attivazione del Servizio Conciliazione avviene mediante compilazione online di apposita richiesta accessibile dai siti [www.arera.it](http://www.arera.it) o [www.conciliazione.energia.it](http://www.conciliazione.energia.it). Per ottenere ulteriori informazioni generali sui propri diritti e in merito al Codice di condotta commerciale, che impone precise regole di comportamento per i venditori, consulti il sito dell'Autorità di Regolazione per Energia Reti e Ambiente [www.arera.it](http://www.arera.it) o chiami il numero verde 800.166.154. Il cliente riceverà la documentazione contrattuale su supporto durevole (es. variazioni unilaterali, comunicazioni di evoluzione automatica, fattura, welcome letter, ecc.) all'indirizzo mail o postale indicato e accettato in fase di stipula. **Se Lei è un cliente vulnerabile, come definito dalla normativa vigente, può scegliere, in alternativa all'offerta di cui alla presente Scheda, le condizioni economiche e contrattuali di fornitura definite dall'Autorità di Regolazione per Energia Reti e Ambiente. Per ottenere ulteriori informazioni generali sui propri diritti, anche relativi agli obblighi del servizio pubblico universale dei venditori, e in merito al Codice di condotta commerciale, che impone precise regole di comportamento per i venditori, consulti il sito dell'Autorità di Regolazione per Energia Reti e Ambiente [www.arera.it/consumatori](http://www.arera.it/consumatori) o chiami il numero verde 800.166.654**

### DIRITTO DI RIPENSAMENTO

Qualora il cliente finale- persona fisica abbia sottoscritto la Richiesta di Fornitura in luogo diverso dai locali commerciali del Fornitore o attraverso forme di comunicazione a distanza, può esercitare il diritto di recedere dal contratto senza oneri e senza indicarne le ragioni - ai sensi del D. LGS.206/2005 e s.m.i. - entro 14 giorni, oppure, per i contratti conclusi nel contesto di visite non richieste presso l'abitazione del cliente finale, 30 giorni dal ricevimento della comunicazione dell'accettazione del Fornitore. Per esercitare il diritto di ripensamento è sufficiente inviare dichiarazione esplicita attestante tale intenzione (tramite e-mail, PEC o lettera racc. AR ai recapiti del fornitore, ovvero utilizzando l'apposito modulo presente sul sito internet. Il cliente che desideri l'avvio dell'attivazione della fornitura prima che sia decorso il termine del diritto di ripensamento, dovrà fare esplicita richiesta al venditore (su supporto durevole nei casi di conclusione fuori dai locali commerciali del venditore). In tal caso il cliente riconosce che, una volta che il contratto sarà stato interamente eseguito(cioè una volta avviata la fornitura, o, nel caso di applicazione di nuove condizioni economiche se nuovo contratto con lo stesso venditore), non potrà più esercitare il diritto di ripensamento nei termini previsti dalla normativa primaria, ferme restando le tempistiche per l'esercizio del diritto di ripensamento (14 giorni o 30 giorni a seconda del caso) decorrenti dal giorno della conclusione del contratto. Qualora, al momento dell'esercizio del diritto di ripensamento, l'attivazione della fornitura sia già avvenuta o non possa più essere impedita, il Cliente sarà tenuto al pagamento dei corrispettivi previsti dal Contratto sottoscritto, fino al momento di cessazione della fornitura stessa.

### MODALITA' DI RECESSO

Ai sensi della Delibera 783/2017/R/com e s.m.i. il Cliente titolare di un sito in bassa tensione o con un consumo complessivo annuo inferiore a 200.000 smc può esercitare il diritto di recesso al fine di cambiare fornitore direttamente attraverso quest'ultimo con la sottoscrizione di un nuovo contratto. Il diritto di recesso, al fine di non cambiare esercente, deve essere esercitato in forma scritta mediante apposita modulistica per la chiusura del contatore fornita da Duferco Energia sul sito internet ed inoltrato tramite e-mail, PEC o lettera racc. AR ai recapiti del fornitore. Il recesso si considera efficace a tutti gli effetti solo ed esclusivamente con l'apposizione dei sigilli al contatore gas e alla disattivazione del contatore di energia elettrica da parte del personale autorizzato dal Distributore. Il diritto di recesso al fine di cambiare esercente, senza sottoscrizione di nuovo contratto con altra società di vendita, deve essere esercitato in forma scritta mediante apposita modulistica per la risoluzione del contratto fornita da Duferco Energia ed inoltrato tramite e-mail, PEC o lettera racc. AR ai recapiti del fornitore, la risoluzione sarà evasa alla prima data utile in accordo con i tempi tecnici necessari per il Fornitore per svolgere tutte le attività conseguenti la conclusione del rapporto. Recesso del Fornitore. Ai sensi della delibera ARERA n. 783/2017/R/com e s.m.i., il Fornitore, mediante raccomandata A/R, può esercitare in qualsiasi momento la facoltà di recedere unilateralmente dal contratto, dando un preavviso di sei mesi. Il termine di preavviso decorre a partire dal primo giorno del primo mese successivo a quello di ricevimento da parte del Cliente della comunicazione di recesso. Sia nel caso di disdetta sia nel caso di recesso, la fatturazione dei consumi si conclude con l'emissione dell'ultima fattura a seguito dell'apposizione dei sigilli al contatore o, nel caso di subentro di altro Fornitore, con l'acquisizione a sistema della data e della lettura del contatore stabilita per il subentro in questione. Nei limiti di legge, sono a carico del Cliente tutti gli oneri maturati fino alla completa cessazione della fornitura di energia elettrica e gas e dei relativi servizi associati, inclusi eventuali costi e oneri aggiuntivi conseguenti alla risoluzione del Contratto. Resta salva la possibilità del fornitore di risolvere anticipatamente il contratto mediante comunicazione scritta inviata attraverso raccomandata A/R o PEC nei casi in cui si verifichi una delle circostanze riportate all'Art. 16 delle Condizioni Generali di fornitura. La risoluzione sarà efficace a decorrere dalla data indicata nella relativa comunicazione, e comunque in accordo con i tempi tecnici necessari per il Fornitore per svolgere tutte le attività conseguenti la conclusione del rapporto. In tutti i casi sopra riportati, nei limiti di legge, sono a carico del Cliente tutti gli oneri maturati fino alla completa cessazione della fornitura di energia elettrica e gas e dei relativi servizi associati, inclusi eventuali costi e oneri aggiuntivi conseguenti alla risoluzione del Contratto.

### ATTIVAZIONE DELLA FORNITURA

L'attivazione della fornitura avverrà alla prima data utile, ovvero alla data indicata dal Cliente in caso di recesso per cambio del fornitore, salvo eventi non dipendenti dalla volontà del Fornitore. L'esecuzione del contratto e l'avvio della fornitura sono comunque condizionate dai limiti dell'estensione e delle potenzialità degli impianti del distributore locale. Nel caso in cui il Cliente richieda l'attivazione della fornitura di un nuovo impianto, il Fornitore provvederà all'attivazione nei termini e con le modalità di cui all'art. 16 della delibera ARERA n. 40/2004 e s.m.i. (recante "Regolamento delle attività di accertamento della sicurezza degli impianti di utenza a gas" pubblicata in G.U.R.I. n. 83 del 8.4.2004). Al Fornitore viene fatta salva la possibilità di addebitare gli oneri connessi alla prestazione richiesta. Nel caso in cui il Fornitore non possa attivare la fornitura per eventuali impedimenti di qualsiasi natura, anche se contingenti e temporanei il contratto dovrà considerarsi inefficace, senza alcuna responsabilità in capo al Fornitore e fatta salva la possibilità per quest'ultimo di addebitare gli oneri connessi alla prestazione richiesta.

### DATI DI LETTURA

Il Fornitore utilizzerà i dati di lettura ai fini della fatturazione dei rispettivi consumi al Cliente, per ogni POD/PDR indicato, per gli importi corrispondenti ai quantitativi di energia elettrica o di gas naturale consumati nel periodo precedente, così come comunicati dal Distributore oppure attraverso l'indicazione delle stime fornite o attraverso la comunicazione delle autoletture cliente.

### RITARDO NEI PAGAMENTI

In caso di mancato, ritardato o parziale, pagamento di una o più fatture, il Cliente dovrà corrispondere, oltre all'ammontare degli importi dovuti, un interesse di mora per ogni giorno di ritardo a partire dal giorno successivo alla scadenza della fattura rimasta insoluta, in misura pari: - al saggio degli interessi previsti dalla Banca Centrale Europea maggiorati di 8 (otto) punti percentuali previsti dall'art. 5 del D.Lgs n°231/2002, per tutti i Clienti esclusi quelli con forniture a uso domestico; - al saggio degli interessi legali, previsti annualmente con Decreto del Ministro dell'Economia e delle Finanze ai sensi del 1284 c.c. maggiorati di 3,5 (tre/50) punti percentuali per tutti i Clienti con forniture ad uso domestico. Il Fornitore si riserva di attivare le procedure previste in caso di morosità, inviando al Cliente, a mezzo raccomandata o PEC, apposita comunicazione di messa in mora con l'indicazione del termine ultimo di pagamento. Il sollecito scritto comporta l'addebito fino a Euro 5,00 (cinque/00) IVA esclusa, Qualora non pervenisse il pagamento, in ottemperanza della Legge di Bilancio 2020 e delle delibere n° ARG/gas 99/11 e s.m.i. per la fornitura gas e 258/2015/R/COM e s.m.i. per la fornitura energia elettrica, saremo costretti a intraprendere le procedure coattive di recupero del credito e sospensione della fornitura e ad addebitare le spese delle attività di competenza dello stesso distributore locale relative alle operazioni di sospensione e riattivazione del servizio e gestione delle relative pratiche (spese dovute anche in caso di cambio fornitore).

## OPERATORE COMMERCIALE

### CODICE IDENTIFICATIVO O NOMINATIVO

### FIRMA E DATA

## DOCUMENTI ALLEGATI ALLA SCHEDA SINTETICA

- MODULO PER L'ESERCIZIO DEL RIPENSAMENTO
- LIVELLI DI QUALITA' COMMERCIALE
- OGNI ULTERIORE DOCUMENTO O INFORMAZIONE OBBLIGATORI AI SENSI DELLA NORMATIVA VIGENTE

Nota: In caso di proposta contrattuale del cliente domestico o cliente non domestico, se il venditore non invia l'accettazione della proposta entro 45 giorni solari dalla sottoscrizione da parte del cliente, la proposta si considera decaduta.

### DUFERCO ENERGIA S.p.A.

Sede Legale e Amministrativa: via Paolo Imperiale, 4 | 16126 Genova (GE) | Tel. +39 010 2756001 - Fax: +39 010 27560200

Capitale Sociale: Sottoscritto € 30.000.000 - Versato € 30.000.000 | C.F. 03544070174 - P.IVA 01016870329

Iscritta presso il Registro Imprese di Genova n. 03544070174 - REA 448318

Soggetta ad attività di direzione e coordinamento di Duferco Travi e Profiliati S.p.A., con sede legale a San Zeno Naviglio (BS), Via Armando Diaz 248 - Italia Cod. Fisc. 01711290062 - Iscritta presso Registro Imprese di Brescia 01711290062.



VENDITORE	Duferco Energia Spa, www.dufercoenergia.com 800.93.93.00 Via Paolo Imperiale,4 – 16126 Genova (GE) clienti@dufercoenergia.com
DURATA DEL CONTRATTO	Indeterminato
CONDIZIONI DELL'OFFERTA	Riservata a clienti Domestici
METODI E CANALI DI PAGAMENTO	Domiciliazione bancaria (SDD), bonifico bancario, PagoPA. La scadenza di pagamento delle fatture è di 20 giorni dalla data fattura indipendentemente dal metodo di pagamento scelto dal cliente
FREQUENZA DI FATTURAZIONE	Mensile In deroga all'articolo 4.3 del TIF(Testo integrato della fatturazione di energia elettrica e di gas naturale), la periodicità di fatturazione sarà esclusivamente mensile anche per i clienti per i quali è prevista dal TIF una differente periodicità di fatturazione. È comunque sempre disponibile l'offerta contrattuale che recepisce integralmente il TIF senza deroghe, visionabile sul sito internet www.dufercoenergia.com
GARANZIE RICHIESTE AL CLIENTE	Il Cliente, qualora il Fornitore lo richieda, dovrà versare una garanzia bancaria irrevocabile a prima richiesta o deposito cauzionale, di importo massimo pari a cinque volte i consumi mensili più elevati (rilevati nei 12 mesi precedenti anche da altro fornitore), moltiplicato per i prezzi forward dell'indice al momento della richiesta, maggiorato della somma delle altre voci indicate nelle fatture di riferimento. L'importo sarà comunicato al Cliente prima dell'avvio della fornitura o, qualora la richiesta fosse fatta in corso di fornitura, con un anticipo di 15 giorni tramite posta elettronica certificata (pec) o raccomandata. Nel caso in cui il pagamento scelto dal Cliente dovesse essere diverso dall'addebito diretto su conto corrente, potrà richiedere un deposito cauzionale, che verrà addebitato nella prima fattura utile successiva all'attivazione della fornitura, per un ammontare pari a: per clienti senza bonus gas: 30,00 €/PdR se il consumo annuo previsto è inferiore o uguale a 500 Smc/anno, 90,00 €/PdR se il consumo annuo previsto è compreso tra 501 Smc/anno e 1500 Smc, 150,00 €/PdR se il consumo annuo previsto è compreso tra 1501 e 2000 Smc/anno, 300,00 €/PdR se il consumo annuo previsto è compreso tra 2501 Smc/anno e 5000 Smc/anno, 0,045€/Smc se il consumo annuo previsto è superiore a 5000 Smc/anno che verrà addebitato nella prima fattura successiva all'attivazione della fornitura. Clienti con bonus gas: 25,00 €/PdR se il consumo annuo previsto è inferiore o uguale a 500 Smc/anno, 77,00 €/PdR se il consumo annuo previsto è compreso tra 501 Smc/anno e 5000 Smc, 0,045€/Smc se il consumo annuo previsto è superiore a 5000 Smc/anno che verrà addebitato nella prima fattura successiva all'attivazione della fornitura.

STIMA DELLA SPESA ANNUA ESCLUSE LE IMPOSTE (IN EURO) - AMBITO MERIDIONALE

Consumo annuo (Smc)	Offerta (€/Anno)
120	267,78€
480	594,52€
700	745,14€
1.400	1.285,82€
2.000	1.739,87€
5.000	4.043,00€

\*I valori indicati in tabella sono calcolati per un livello dei coefficienti P e C pari a: P=0,03852 GJ/Smc e C=1.

Per informazioni sulla spesa personalizzata e su altre offerte disponibili nel mercato può consultare il Portale Offerte Luce e Gas [www.ilportaleofferte.it](http://www.ilportaleofferte.it)

CONDIZIONI ECONOMICHE

ALTRE VOCI DI COSTO

	Trasporto e Gestione Contatore	Oneri di Sistema
Quota energia (euro/smc)		
consumo Smc/anno: da 0 a 120	0,126553	0,036709
da 121 a 480	0,361870	0,086309
da 481 a 1.560	0,341933	0,066009
da 1.561 a 5.000	0,342839	0,060409
da 5.001 a 80.000	0,288163	0,053709
da 80.001 a 200.00	0,208415	0,043809
Quota fissa (euro/anno)		
portata contatore: classe fino a G6 *	94,090000	-21,630000
classe da G10 a G40	655,080000	-21,630000
classe oltre G40	1.413,010000	-21,630000
*Le utenze domestiche sono normalmente dotate di contatori di classe fino a G6		
Trasporto e gestione del contatore: è l'importo che corrisponde ai costi sostenuti dal distributore per il trasporto e lo stoccaggio del gas naturale.		
Oneri di Sistema: comprende i corrispettivi destinati alla copertura dei costi relativi ad attività di interesse generale per il Sistema gas pagati dai clienti finali.		

PREZZO MATERIA PRIMA ENERGIA	Prezzo Variabile
------------------------------	------------------

COSTO PER CONSUMI

INDICE	PSV
PERIODICITA' INDICE	Giornaliero

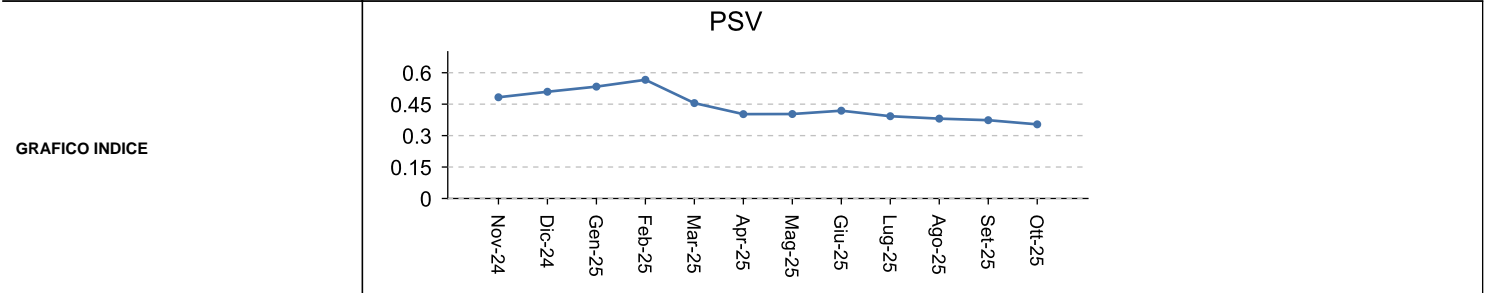

TOTALE	PSV + 0,0200 €/smc*
COSTO FISSO ANNO	
132,00 €/anno*	
IMPOSTE	Per maggiori dettagli sul peso dell'imposizione fiscale, consultare il sito <a href="http://www.arera.it">www.arera.it</a>
SCONTI E/O BONUS	Nessuno
PRODOTTI E/O SERVIZI AGGIUNTIVI	
DURATA CONDIZIONI E RINNOVO	Nessuna variazione nelle condizioni
ALTRE CARATTERISTICHE	Nessuno

\*Escluse imposte e tasse

DUFERCO ENERGIA S.p.A.

Sede Legale e Amministrativa: via Paolo Imperiale, 4 | 16126 Genova (GE) | Tel. +39 010 2756001 - Fax: +39 010 27560200

Capitale Sociale: Sottoscritto € 30.000.000 - Versato € 30.000.000 | C.F. 03544070174 - P.IVA 01016870329

Iscritta presso il Registro Imprese di Genova n. 03544070174 - REA 448318

Soggetta ad attività di direzione e coordinamento di Duferco Travi e Profilati S.p.A., con sede legale a San Zeno Naviglio (BS), Via Armando Diaz 248 - Italia Cod. Fisc. 01711290062 - Iscritta presso Registro Imprese di Brescia 01711290062.





## ALTRE INFORMAZIONI

### RECLAMI, RISOLUZIONE DELLE CONTROVERSIE E DIRITTI DEL CONSUMATORE

Il Cliente potrà formulare in qualunque momento richieste di informazioni, reclami per iscritto, tramite posta ordinaria indirizzata a Duferco Energia S.p.A., Via Paolo Imperiale, 4, 16126 Genova (GE), a mezzo PEC all'indirizzo clienti.dufercoenergia@pec.duferco.it oppure potrà contattare il fornitore attraverso i seguenti indirizzi di posta elettronica, dai quali riceverà risposta recante data e ora del messaggio su supporto durevole: clienti@dufercoenergia.com da utilizzare per richieste di informazioni e richiesta di verifica del corretto funzionamento del misuratore; reclami@dufercoenergia.com da utilizzare per i reclami, o ancora mediante la compilazione degli appositi moduli disponibili sul sito internet [www.dufercoenergia.com](http://www.dufercoenergia.com). In caso di mancato rispetto degli standard specifici di qualità commerciale verranno erogati gli indennizzi automatici in maniera ed in misura regolata dalla normativa vigente (delibera ARERA n. 413/2016) così come indicato sul sito internet del Fornitore. Il cliente, in qualsiasi momento può rivolgersi al Servizio Conciliazione dell'Autorità, attraverso una procedura online completamente gratuita che consente al Cliente di risolvere, di fronte ad un soggetto terzo, le eventuali problematiche insorte con il proprio Operatore e ritenute non risolte attraverso la trattazione del primo reclamo. L'attivazione del Servizio Conciliazione avviene mediante compilazione online di apposita richiesta accessibile dai siti [www.arera.it](http://www.arera.it) o [www.conciliazione.energia.it](http://www.conciliazione.energia.it). Per ottenere ulteriori informazioni generali sui propri diritti e in merito al Codice di condotta commerciale, che impone precise regole di comportamento per i venditori, consulti il sito dell'Autorità di Regolazione per Energia Reti e Ambiente [www.arera.it](http://www.arera.it) o chiami il numero verde 800.166.154. Il cliente riceverà la documentazione contrattuale su supporto durevole (es. variazioni unilaterali, comunicazioni di evoluzione automatica, fattura, welcome letter, ecc.) all'indirizzo mail o postale indicato e accettato in fase di stipula. **Se Lei è un cliente vulnerabile, come definito dalla normativa vigente, può scegliere, in alternativa all'offerta di cui alla presente Scheda, le condizioni economiche e contrattuali di fornitura definite dall'Autorità di Regolazione per Energia Reti e Ambiente. Per ottenere ulteriori informazioni generali sui propri diritti, anche relativi agli obblighi del servizio pubblico universale dei venditori, e in merito al Codice di condotta commerciale, che impone precise regole di comportamento per i venditori, consulti il sito dell'Autorità di Regolazione per Energia Reti e Ambiente [www.arera.it/consumatori](http://www.arera.it/consumatori) o chiami il numero verde 800.166.654**

### DIRITTO DI RIPENSAMENTO

Qualora il cliente finale- persona fisica abbia sottoscritto la Richiesta di Fornitura in luogo diverso dai locali commerciali del Fornitore o attraverso forme di comunicazione a distanza, può esercitare il diritto di recedere dal contratto senza oneri e senza indicarne le ragioni - ai sensi del D. LGS.206/2005 e s.m.i. - entro 14 giorni, oppure, per i contratti conclusi nel contesto di visite non richieste presso l'abitazione del cliente finale, 30 giorni dal ricevimento della comunicazione dell'accettazione del Fornitore. Per esercitare il diritto di ripensamento è sufficiente inviare dichiarazione esplicita attestante tale intenzione (tramite e-mail, PEC o lettera racc. AR ai recapiti del fornitore, ovvero utilizzando l'apposito modulo presente sul sito internet. Il cliente che desideri l'avvio dell'attivazione della fornitura prima che sia decorso il termine del diritto di ripensamento, dovrà fare esplicita richiesta al venditore (su supporto durevole nei casi di conclusione fuori dai locali commerciali del venditore). In tal caso il cliente riconosce che, una volta che il contratto sarà stato interamente eseguito(cioè una volta avviata la fornitura, o, nel caso di applicazione di nuove condizioni economiche se nuovo contratto con lo stesso venditore), non potrà più esercitare il diritto di ripensamento nei termini previsti dalla normativa primaria, ferme restando le tempistiche per l'esercizio del diritto di ripensamento (14 giorni o 30 giorni a seconda del caso) decorrenti dal giorno della conclusione del contratto. Qualora, al momento dell'esercizio del diritto di ripensamento, l'attivazione della fornitura sia già avvenuta o non possa più essere impedita, il Cliente sarà tenuto al pagamento dei corrispettivi previsti dal Contratto sottoscritto, fino al momento di cessazione della fornitura stessa.

### MODALITA' DI RECESSO

Ai sensi della Delibera 783/2017/R/com e s.m.i. il Cliente titolare di un sito in bassa tensione o con un consumo complessivo annuo inferiore a 200.000 smc può esercitare il diritto di recesso al fine di cambiare fornitore direttamente attraverso quest'ultimo con la sottoscrizione di un nuovo contratto. Il diritto di recesso, al fine di non cambiare esercente, deve essere esercitato in forma scritta mediante apposita modulistica per la chiusura del contatore fornita da Duferco Energia sul sito internet ed inoltrato tramite e-mail, PEC o lettera racc. AR ai recapiti del fornitore. Il recesso si considera efficace a tutti gli effetti solo ed esclusivamente con l'apposizione dei sigilli al contatore gas e alla disattivazione del contatore di energia elettrica da parte del personale autorizzato dal Distributore. Il diritto di recesso al fine di cambiare esercente, senza sottoscrizione di nuovo contratto con altra società di vendita, deve essere esercitato in forma scritta mediante apposita modulistica per la risoluzione del contratto fornita da Duferco Energia ed inoltrato tramite e-mail, PEC o lettera racc. AR ai recapiti del fornitore, la risoluzione sarà evasa alla prima data utile in accordo con i tempi tecnici necessari per il Fornitore per svolgere tutte le attività conseguenti la conclusione del rapporto. Recesso del Fornitore. Ai sensi della delibera ARERA n. 783/2017/R/com e s.m.i., il Fornitore, mediante raccomandata A/R, può esercitare in qualsiasi momento la facoltà di recedere unilateralmente dal contratto, dando un preavviso di sei mesi. Il termine di preavviso decorre a partire dal primo giorno del primo mese successivo a quello di ricevimento da parte del Cliente della comunicazione di recesso. Sia nel caso di disdetta sia nel caso di recesso, la fatturazione dei consumi si conclude con l'emissione dell'ultima fattura a seguito dell'apposizione dei sigilli al contatore o, nel caso di subentro di altro Fornitore, con l'acquisizione a sistema della data e della lettura del contatore stabilita per il subentro in questione. Nei limiti di legge, sono a carico del Cliente tutti gli oneri maturati fino alla completa cessazione della fornitura di energia elettrica e gas e dei relativi servizi associati, inclusi eventuali costi e oneri aggiuntivi conseguenti alla risoluzione del Contratto. Resta salva la possibilità del fornitore di risolvere anticipatamente il contratto mediante comunicazione scritta inviata attraverso raccomandata A/R o PEC nei casi in cui si verifichi una delle circostanze riportate all'Art. 16 delle Condizioni Generali di fornitura. La risoluzione sarà efficace a decorrere dalla data indicata nella relativa comunicazione, e comunque in accordo con i tempi tecnici necessari per il Fornitore per svolgere tutte le attività conseguenti la conclusione del rapporto. In tutti i casi sopra riportati, nei limiti di legge, sono a carico del Cliente tutti gli oneri maturati fino alla completa cessazione della fornitura di energia elettrica e gas e dei relativi servizi associati, inclusi eventuali costi e oneri aggiuntivi conseguenti alla risoluzione del Contratto.

### ATTIVAZIONE DELLA FORNITURA

L'attivazione della fornitura avverrà alla prima data utile, ovvero alla data indicata dal Cliente in caso di recesso per cambio del fornitore, salvo eventi non dipendenti dalla volontà del Fornitore. L'esecuzione del contratto e l'avvio della fornitura sono comunque condizionate dai limiti dell'estensione e delle potenzialità degli impianti del distributore locale. Nel caso in cui il Cliente richieda l'attivazione della fornitura di un nuovo impianto, il Fornitore provvederà all'attivazione nei termini e con le modalità di cui all'art. 16 della delibera ARERA n. 40/2004 e s.m.i. (recante "Regolamento delle attività di accertamento della sicurezza degli impianti di utenza a gas" pubblicata in G.U.R.I. n. 83 del 8.4.2004). Al Fornitore viene fatta salva la possibilità di addebitare gli oneri connessi alla prestazione richiesta. Nel caso in cui il Fornitore non possa attivare la fornitura per eventuali impedimenti di qualsiasi natura, anche se contingenti e temporanei il contratto dovrà considerarsi inefficace, senza alcuna responsabilità in capo al Fornitore e fatta salva la possibilità per quest'ultimo di addebitare gli oneri connessi alla prestazione richiesta.

### DATI DI LETTURA

Il Fornitore utilizzerà i dati di lettura ai fini della fatturazione dei rispettivi consumi al Cliente, per ogni POD/PDR indicato, per gli importi corrispondenti ai quantitativi di energia elettrica o di gas naturale consumati nel periodo precedente, così come comunicati dal Distributore oppure attraverso l'indicazione delle stime fornite o attraverso la comunicazione delle autoletture cliente.

### RITARDO NEI PAGAMENTI

In caso di mancato, ritardato o parziale, pagamento di una o più fatture, il Cliente dovrà corrispondere, oltre all'ammontare degli importi dovuti, un interesse di mora per ogni giorno di ritardo a partire dal giorno successivo alla scadenza della fattura rimasta insoluta, in misura pari: - al saggio degli interessi previsti dalla Banca Centrale Europea maggiorati di 8 (otto) punti percentuali previsti dall'art. 5 del D.Lgs n°231/2002, per tutti i Clienti esclusi quelli con forniture a uso domestico; - al saggio degli interessi legali, previsti annualmente con Decreto del Ministro dell'Economia e delle Finanze ai sensi del 1284 c.c. maggiorati di 3,5 (tre/50) punti percentuali per tutti i Clienti con forniture ad uso domestico. Il Fornitore si riserva di attivare le procedure previste in caso di morosità, inviando al Cliente, a mezzo raccomandata o PEC, apposita comunicazione di messa in mora con l'indicazione del termine ultimo di pagamento. Il sollecito scritto comporta l'addebito fino a Euro 5,00 (cinque/00) IVA esclusa, Qualora non pervenisse il pagamento, in ottemperanza della Legge di Bilancio 2020 e delle delibere n° ARG/gas 99/11 e s.m.i. per la fornitura gas e 258/2015/R/COM e s.m.i. per la fornitura energia elettrica, saremo costretti a intraprendere le procedure coattive di recupero del credito e sospensione della fornitura e ad addebitare le spese delle attività di competenza dello stesso distributore locale relative alle operazioni di sospensione e riattivazione del servizio e gestione delle relative pratiche (spese dovute anche in caso di cambio fornitore).

## OPERATORE COMMERCIALE

### CODICE IDENTIFICATIVO O NOMINATIVO

### FIRMA E DATA

## DOCUMENTI ALLEGATI ALLA SCHEDA SINTETICA

- MODULO PER L'ESERCIZIO DEL RIPENSAMENTO
- LIVELLI DI QUALITA' COMMERCIALE
- OGNI ULTERIORE DOCUMENTO O INFORMAZIONE OBBLIGATORI AI SENSI DELLA NORMATIVA VIGENTE

Nota: In caso di proposta contrattuale del cliente domestico o cliente non domestico, se il venditore non invia l'accettazione della proposta entro 45 giorni solari dalla sottoscrizione da parte del cliente, la proposta si considera decaduta.

#### DUFERCO ENERGIA S.p.A.

Sede Legale e Amministrativa: via Paolo Imperiale, 4 | 16126 Genova (GE) | Tel. +39 010 2756001 - Fax: +39 010 27560200

Capitale Sociale: Sottoscritto € 30.000.000 - Versato € 30.000.000 | C.F. 03544070174 - P.IVA 01016870329

Iscritta presso il Registro Imprese di Genova n. 03544070174 - REA 448318

Soggetta ad attività di direzione e coordinamento di Duferco Travi e Profiliati S.p.A., con sede legale a San Zeno Naviglio (BS), Via Armando Diaz 248 - Italia Cod. Fisc. 01711290062 - Iscritta presso Registro Imprese di Brescia 01711290062.



(ai sensi del D.Lgs n. 206/2005, così come modificato dal D.Lgs n. 21/2014)

Il/La Sottoscritto/a \_\_\_\_\_

Codice Fiscale \_\_\_\_\_ Telefono \_\_\_\_\_

E-Mail \_\_\_\_\_

Con la presente rappresenta la propria volontà di esercitare il diritto di ripensamento relativamente alla proposta di fornitura di:☐ Energia Elettrica☐ Gas Naturale

Identificata con codice POD/PDR \_\_\_\_\_

sita in Via \_\_\_\_\_ Comune \_\_\_\_\_ Prov. \_\_\_\_\_

sottoscritta in data \_\_\_\_/\_\_\_\_/\_\_\_\_

Potrà inviare la documentazione all'indirizzo e-mail [reclami@dufercoenergia.com](mailto:reclami@dufercoenergia.com) oppure al nostro indirizzo Duferco Energia S.p.A. – Via Paolo Imperiale 4 – 16126 Genova (GE).

**NOTA BENE: COMPILARE TUTTI I CAMPI RICHIESTI SOPRA E ALLEGARE DOCUMENTO D'IDENTITÀ IN CORSO DI VALIDITÀ. IN ASSENZA DEGLI ELEMENTI MINIMI RICHIESTI, LA PRATICA NON POTRÀ ESSERE PRESA IN CARICO.**

LUOGO E DATA \_\_\_\_\_

FIRMA \_\_\_\_\_

[Firma del dichiarante per esteso e leggibile]

BASSA TENSIONE NON DOMESTICO		
Indicatore	Standard specifico	Tempo medio impiegato anno 2024
Tempo massimo di risposta motivata ai reclami scritti	30 giorni solari	6 giorni
Tempo massimo di rettifica di fatturazione	60 giorni solari	21 giorni
Tempo massimo di rettifica di doppia fatturazione	20 giorni solari	0 giorni
Indicatore	Standard generale	Grado di rispetto standard generale anno 2024
Percentuale minima di risposte a richieste scritte di informazioni inviate entro il tempo massimo di 30 giorni solari	95%	100%

BASSA TENSIONE DOMESTICO		
Indicatore	Standard specifico	Tempo medio impiegato anno 2024
Tempo massimo di risposta motivata ai reclami scritti	30 giorni solari	3 giorni
Tempo massimo di rettifica di fatturazione	60 giorni solari	13 giorni
Tempo massimo di rettifica di doppia fatturazione	20 giorni solari	2 giorni
Indicatore	Standard generale	Grado di rispetto standard generale anno 2024
Percentuale minima di risposte a richieste scritte di informazioni inviate entro il tempo massimo di 30 giorni solari	95%	99%

MEDIA TENSIONE		
Indicatore	Standard specifico	Tempo medio impiegato anno 2024
Tempo massimo di risposta motivata ai reclami scritti	30 giorni solari	4 giorni
Tempo massimo di rettifica di fatturazione	60 giorni solari	6 giorni
Tempo massimo di rettifica di doppia fatturazione	20 giorni solari	0 giorni
Indicatore	Standard generale	Grado di rispetto standard generale anno 2024
Percentuale minima di risposte a richieste scritte di informazioni inviate entro il tempo massimo di 30 giorni solari	95%	100%

DUAL FUEL		
Indicatore	Standard specifico	Tempo medio impiegato anno 2024
Tempo massimo di risposta motivata ai reclami scritti	30 giorni solari	4 giorni
Tempo massimo di rettifica di fatturazione	60 giorni solari	4 giorni
Tempo massimo di rettifica di doppia fatturazione	20 giorni solari	0 giorni
Indicatore	Standard generale	Grado di rispetto standard generale anno 2024
Percentuale minima di risposte a richieste scritte di informazioni inviate entro il tempo massimo di 30 giorni solari	95%	99%

BASSA PRESSIONE DOMESTICO		
Indicatore	Standard specifico	Tempo medio impiegato anno 2024
Tempo massimo di risposta motivata ai reclami scritti	30 giorni solari	4 giorni
Tempo massimo di rettifica di fatturazione	60 giorni solari	8 giorni
Tempo massimo di rettifica di doppia fatturazione	20 giorni solari	0 giorni
Indicatore	Standard generale	Grado di rispetto standard generale anno 2024
Percentuale minima di risposte a richieste scritte di informazioni inviate entro il tempo massimo di 30 giorni solari	95%	99%

BASSA PRESSIONE CONDOMINIO USO DOMESTICO		
Indicatore	Standard specifico	Tempo medio impiegato anno 2024
Tempo massimo di risposta motivata ai reclami scritti	30 giorni solari	7 giorni
Tempo massimo di rettifica di fatturazione	60 giorni solari	0 giorni
Tempo massimo di rettifica di doppia fatturazione	20 giorni solari	0 giorni
Indicatore	Standard generale	Grado di rispetto standard generale anno 2024
Percentuale minima di risposte a richieste scritte di informazioni inviate entro il tempo massimo di 30 giorni solari	95%	100%

BASSA PRESSIONE TUTELA DELLA VULNERABILITÀ		
Indicatore	Standard specifico	Tempo medio impiegato anno 2024
Tempo massimo di risposta motivata ai reclami scritti	30 giorni solari	1 giorno
Tempo massimo di rettifica di fatturazione	60 giorni solari	0 giorni
Tempo massimo di rettifica di doppia fatturazione	20 giorni solari	0 giorni
Indicatore	Standard generale	Grado di rispetto standard generale anno 2024
Percentuale minima di risposte a richieste scritte di informazioni inviate entro il tempo massimo di 30 giorni solari	95%	100%

BASSA PRESSIONE ATTIVITÀ DI SERVIZIO PUBBLICO		
Indicatore	Standard specifico	Tempo medio impiegato anno 2024
Tempo massimo di risposta motivata ai reclami scritti	30 giorni solari	1 giorno
Tempo massimo di rettifica di fatturazione	60 giorni solari	0 giorni
Tempo massimo di rettifica di doppia fatturazione	20 giorni solari	0 giorni
Indicatore	Standard generale	Grado di rispetto standard generale anno 2024
Percentuale minima di risposte a richieste scritte di informazioni inviate entro il tempo massimo di 30 giorni solari	95%	100%

BASSA PRESSIONE USI DIVERSI		
Indicatore	Standard specifico	Tempo medio impiegato anno 2024
Tempo massimo di risposta motivata ai reclami scritti	30 giorni solari	4 giorni
Tempo massimo di rettifica di fatturazione	60 giorni solari	5 giorni
Tempo massimo di rettifica di doppia fatturazione	20 giorni solari	0 giorni
Indicatore	Standard generale	Grado di rispetto standard generale anno 2024
Percentuale minima di risposte a richieste scritte di informazioni inviate entro il tempo massimo di 30 giorni solari	95%	100%

MULTISITO ELETTRICITÀ		
Indicatore	Standard specifico	Tempo medio impiegato anno 2024
Tempo massimo di risposta motivata ai reclami scritti	30 giorni solari	7 giorni
Tempo massimo di rettifica di fatturazione	60 giorni solari	6 giorni
Tempo massimo di rettifica di doppia fatturazione	20 giorni solari	0 giorni
Indicatore	Standard generale	Grado di rispetto standard generale anno 2024
Percentuale minima di risposte a richieste scritte di informazioni inviate entro il tempo massimo di 30 giorni solari	95%	100%

MULTISITO GAS		
Indicatore	Standard specifico	Tempo medio impiegato anno 2024
Tempo massimo di risposta motivata ai reclami scritti	30 giorni solari	4 giorni
Tempo massimo di rettifica di fatturazione	60 giorni solari	0 giorni
Tempo massimo di rettifica di doppia fatturazione	20 giorni solari	0 giorni
Indicatore	Standard generale	Grado di rispetto standard generale anno 2023
Percentuale minima di risposte a richieste scritte di informazioni inviate entro il tempo massimo di 30 giorni solari	95%	94%

## STANDARD SPECIFICI E GENERALI DI QUALITÀ COMMERCIALE

INDICATORE	STANDARD
Tempo massimo di risposta motivata ai reclami scritti	30 giorni
Tempo massimo di rettifica di fatturazione	60 giorni (90 giorni per periodicità di fatturazione quadrimestrale)
Tempo massimo di rettifica di doppia fatturazione	20 giorni

## STANDARD GENERALI DI QUALITÀ COMMERCIALE

INDICATORE	STANDARD
Percentuale minima di risposte a richieste scritte di informazioni inviate entro il tempo massimo di 30 giorni solari	95%

## INDENNIZZI AUTOMATICI PER MANCATO RISPETTO DEGLI STANDARD SPECIFICI DI QUALITÀ

Indennizzi automatici da corrispondere al cliente	Oltre lo standard ma entro un tempo doppio dello standard	Oltre il doppio dello standard ma entro un tempo triplo dello standard	Oltre un tempo triplo dello standard
Mancato rispetto del tempo massimo di risposta motivata ai reclami scritti	25€	50€	75€
Mancato rispetto del tempo massimo di rettifica di fatturazione	25€	50€	75€
Mancato rispetto del tempo massimo di rettifica di doppia fatturazione	25€	50€	75€

## STANDARD SPECIFICI DI EMISSIONE DELLE FATTURE PREVISTI DAL TIF

INDICATORE	STANDARD
Tempo di emissione della fattura di periodo	Entro 45 giorni dall'ultimo giorno di consumo addebitato
Tempo di emissione della fattura di chiusura	Entro 6 settimane meno 2 giorni dal giorno di cessazione della fornitura se Fattura elettronica, meno 8 giorni se fattura cartacea

## STANDARD GENERALI PER LA QUANTIFICAZIONE DEI CONSUMI STIMATI

INDICATORE	SETTORE	STANDARD GENERALE
Tempo di emissione della fattura di chiusura	Energia elettrica	<= 0,50
	Gas	<= 0,75

## INDENNIZZI AUTOMATICI PER MANCATO RISPETTO DEGLI STANDARD SPECIFICI DI EMISSIONE DELLE FATTURE PREVISTI DAL TIF

Indennizzi automatici da corrispondere al cliente	Ritardo fino a 10 giorni oltre lo standard	Ritardo dal 11mo al 45mo giorno oltre lo standard	Ritardo dal 46mo al 90mo giorno oltre lo standard	Ritardo dal 91mo giorno oltre lo standard
Ritardo nell'emissione della fattura di periodo	6 €	6 € + 2 € ogni 5 giorni di ritardo fino a un massimo di 20 €	40 €	60 €
Ritardo nell'emissione della fattura di chiusura	4 €	4 € + 2 € ogni 10 giorni di ritardo fino a un massimo di 22 €		

## INDENNIZZI PER MANCATO RISPETTO TEMPI DI MESSA IN MORA, SOSPENSIONE O RIDUZIONE POTENZA

INDICATORE	STANDARD	INDENNIZZO
Sospensione o riduzione potenza nonostante il mancato invio della costituzione in mora		30 €
Sospensione o riduzione della potenza nonostante il mancato rispetto del termine ultimo per provvedere al pagamento indicato nella costituzione in mora	25 giorni per la riduzione di potenza; 40 giorni per la sospensione	20 €
Sospensione della fornitura o riduzione di potenza nonostante il mancato rispetto del termine minimo tra la data di scadenza del pagamento e la data di richiesta di sospensione o di riduzione di potenza al distributore	3 giorni lavorativi	20 €

## STANDARD GENERALI DI QUALITÀ DEI CALL CENTER

INDICATORE	STANDARD
Accessibilità al servizio (AS)	>= 95 %
Tempo medio di attesa (TMA)	<= 180 s
Livello di servizio (LS)	>= 85 %

INDICATORE	INDENNIZZO
Mancato rispetto delle disposizioni degli artt. 13.1 e 13.5	30 €